

ДОГОВОР № Б1-2016-У
оказания услуг по передаче тепловой энергии, теплоносителя

г. Бийск

01.07.2016г.

Акционерное общество «Бийскэнерго» (сокращенное наименование – АО «Бийскэнерго»), именуемое в дальнейшем «Заказчик», в лице исполнительного директора по управлению Лымарева Алексея Владимировича, действующего на основании Договора о передаче полномочий единоличного исполнительного органа АО «Бийскэнерго» управляющей организации АО «СИБ-ЭКО» №4943 от 31.05.2014г., Устава АО «Бийскэнерго», Устава АО «СИБЭКО» и Доверенности №377 от 22.03.2016г., с одной стороны и

Акционерное общество «Федеральный научно-производственный центр «Алтай» (сокращенное наименование – АО «ФНПЦ «Алтай»), именуемое в дальнейшем "Исполнитель", в лице временно исполняющего обязанности генерального директора Дочилова Николая Егоровича, действующего на основании Устава, с другой стороны, вместе именуемые «Стороны», заключили договор о нижеследующем:

1. ПРЕДМЕТ ДОГОВОРА

1.1. Исполнитель обязуется в течение срока действия настоящего договора осуществлять передачу (транспорт) тепловой энергии, теплоносителя по тепловым сетям, принадлежащих Исполнителю на праве собственности или на ином законном основании, от точек приема тепловой энергии до точек передачи тепловой энергии, а Заказчик обязуется оплачивать услуги Исполнителя на условиях и в порядке, установленных настоящим договором.

Услуги по передаче тепловой энергии, оказываемые Исполнителем по настоящему договору, включают в себя организационно и технологически связанные действия, обеспечивающие поддержание технических устройств тепловых сетей в состоянии, соответствующем установленным техническими регламентами требованиям, передачу тепловой энергии для использования на нужды отопления, вентиляции и горячего водоснабжения.

1.2. Термины и определения

Точка приема/возврата тепловой энергии – это место в тепловых сетях, установленное на прямом/обратном трубопроводе на границах разграничения тепловых сетей между Заказчиком и Исполнителем, в котором тепловая энергия, подлежащая к передаче по настоящему договору, поступает в тепловые сети Исполнителя.

Точка передачи тепловой энергии – это место в тепловых сетях на границах разграничения тепловых сетей Исполнителя, в котором исполняются обязательства Исполнителя по настоящему договору, производится отпуск (передача) тепловой энергии из сетей Исполнителя в технологически присоединенные (в том числе и опосредовано) теплопотребляющие установки Потребителя, в сети Смежных теплосетевых организаций, Заказчика либо в бесхозную сеть.

Точки приема тепловой энергии, точки возврата тепловой энергии, точки передачи тепловой энергии (кроме точек передачи тепловой энергии Потребителям) определены сторонами в соответствии с «Актами разграничения тепловых сетей, находящихся на праве собственности или во владении на ином законном основании и эксплуатационной ответственности», являющихся приложением №1 к настоящему договору (далее – Акты разграничения).

Точки передачи тепловой энергии по настоящему договору при отпуске тепловой энергии в теплопотребляющие установки Потребителей определяются сторонами в соответствии с Актами разграничения тепловых сетей, находящихся на праве собственности или во владении на ином законном основании, Потребителей (далее – Акты разграничения Потребителей), являющимися приложением к договорам теплоснабжения с Потребителями.

Под потребителями (абонентами) в рамках настоящего договора понимаются лица, которым Заказчик осуществляет поставку (сбыт) горячей воды, а также поставку (сбыт) тепловой энергии, теплоносителя посредством тепловых сетей Исполнителя.

Перечень потребителей приведен в приложении №2 «Перечень потребителей с указанием тепловых нагрузок» к настоящему договору.

Теплосетевая организация – организация, оказывающая Заказчику услуги по передаче тепловой энергии в горячей воде, осуществляющая оперативно-диспетчерское управление режимами работы в системах теплоснабжения (на момент заключения настоящего договора – Акционерное общество «Бийскэнерго ТеплоТранзит»).

Васильев

Дата получения акцепта
29 августа 2016 г.



Смежная теплосетевая организация – сетевая организация, владеющая тепловыми сетями, непосредственно технологически присоединенными к тепловым сетям Исполнителя, по которым производится передача тепловой энергии в рамках настоящего договора (в том числе и Теплосетевая организация).

Тепловые сети – совокупность устройств, предназначенных для передачи (технология транспортировки, трансформации и распределения) теплоносителя и тепловой энергии (в том числе оборудование и сети горячего водоснабжения, предназначенные для обеспечения Потребителей горячей водой через систему централизованного горячего водоснабжения).

Под источником тепловой энергии понимается теплогенерирующая энергоустановка (или их совокупность), в которой производится нагрев теплоносителя за счет передачи теплоты сжигаемого топлива, участвующая в теплоснабжении.

Под теплоносителем - понимается сетевая (хим.очищенная) вода, посредством которой осуществляется передача тепловой энергии.

Режим передачи тепловой энергии – обеспечение требуемых параметров по температуре, давлению, расходу, бактериологическому и химическому составу воды в точках передачи тепловой энергии.

Теплопотребление – использование тепловой энергии и теплоносителя Потребителем на нужды отопления, вентиляции, кондиционирования, горячего водоснабжения и технологические нужды, использование горячей воды Потребителем на удовлетворение своих нужд.

Теплопотребляющая установка – комплекс тепловых и водяных установок с соединительными трубопроводами и (или) тепловыми сетями (в т.ч. сетями горячего водоснабжения), которые предназначены для удовлетворения одного или нескольких видов тепловой нагрузки, и (или) для использования горячей воды.

Под горячей водой в рамках настоящего договора понимается теплоноситель (сетевая (хим.очищенная) вода, подогретая с использованием тепловой энергии), используемый на объектах Потребителей в целях горячего водоснабжения в открытой системе горячего водоснабжения (теплоснабжения).

Под открытой системой горячего водоснабжения (теплоснабжения) понимается технологически связанный комплекс инженерных сооружений, предназначенный для теплоснабжения и горячего водоснабжения, осуществляемого путем отбора горячей воды из тепловой сети.

Узел учета (система учета) в рамках настоящего договора – комплект допущенных к коммерческим расчетам приборов и устройств, обеспечивающий учет тепловой энергии, массы (объема) теплоносителя, горячей воды, а также контроль и регистрацию их параметров.

Максимальная величина мощности тепловых сетей – количество тепловой энергии, которое может быть передано по тепловым сетям за единицу времени.

Заявленная величина мощности – величина тепловой мощности, в пределах которой Исполнитель принимает на себя обязательства обеспечить передачу тепловой энергии (мощности), теплоносителя потребителям.

2. ОБЩИЕ ПОЛОЖЕНИЯ

2.1. В процессе выполнения настоящего договора стороны обязаны соблюдать:

- Гражданский Кодекс Российской Федерации.
- Законы Российской Федерации.
- Постановления Правительства Российской Федерации.
- Приказами, распоряжениями органов местного самоуправления в части тарифообразования.
- Правила учета тепловой энергии и теплоносителя.
- Другие нормативные акты, утвержденные в установленном порядке и регулируемыми правоотношения, предусмотренные настоящим договором.
- Нормативные технические документы по соблюдению порядка и условий эксплуатации теплофикационного оборудования и тепловых сетей.
- СанПиН 2.1.4.1074-01 «Питьевая вода. Гигиенические требования к качеству воды централизованных систем питьевого водоснабжения. Контроль качества. Гигиенические требования к обеспечению безопасности систем горячего водоснабжения»
- ГОСТ Р 51232-98 "Вода питьевая. Общие требования к организации и методам контроля качества" (утв. Постановлением Госстандарта РФ от 17.12.1998 N 449)

Ведущий

3. ПРАВА И ОБЯЗАННОСТИ СТОРОН

3.1. Заказчик обязан:

3.1.1. Производить оплату оказываемых Исполнителем услуг по настоящему договору в порядке, размерах и в сроки, оговоренных в разделе 4 настоящего договора.

3.1.2. Обеспечить температуру теплоносителя в точках приема тепловой энергии в межотопительный и отопительный периоды, соответствующую согласованным и утвержденным обеими сторонами температурным графикам, указанным в приложении №5 «Температурный график среднесуточного регулирования отпуска тепловой энергии потребителям от источников тепловой энергии» к настоящему договору, с допустимыми отклонениями до 3% в ту или иную сторону.

3.1.3. Обеспечить соответствие давления теплоносителя в точках передачи тепловой энергии в соответствии с графиками гидравлического расчета, являющимися Приложением №6 «График гидравлического расчета» к настоящему договору, и поддержание в отопительный и межотопительный периоды с допустимыми отклонениями в ту или иную сторону в точках приема тепловой энергии 5%, в точках возврата теплоносителя – до 0.2 кгс/ кв.см.

3.1.4. Обеспечить качество подаваемого теплоносителя от источника тепловой энергии согласно нормам качества воды в соответствии с СанПиН 2.1.4.1074-01 «Питьевая вода. Гигиенические требования к качеству воды централизованных систем питьевого водоснабжения. Контроль качества. Гигиенические требования к обеспечению безопасности систем горячего водоснабжения» ГОСТ Р 51232-98 «Вода питьевая. Общие требования к организации и методам контроля качества» (утв. Постановлением Госстандарта РФ от 17.12.1998 N 449).

3.1.5. Обеспечить круглосуточную подачу тепловой энергии для нужд горячего водоснабжения в точках приема тепловой энергии в течение всего календарного года с продолжительностью перерывов в межотопительный период не более 14 суток для проведения профилактических ремонтов.

3.1.6. Обеспечить круглосуточную, без перерывов, подачу тепловой энергии для нужд отопления, вентиляции в точках приема тепловой энергии в течение отопительного периода, за исключением перерывов для предупреждения и ликвидации аварийных ситуаций и форс-мажорных обстоятельств, а также ремонтов тепловых сетей и оборудования.

Перерывы в подаче тепловой энергии учитываются при определении объемов оказанных услуг по передаче тепловой энергии по настоящему договору, продолжительность перерыва подачи тепловой энергии определяется по данным Заказчика и Исполнителя.

3.1.7. Обеспечить возврат теплоносителя в точках передачи тепловой энергии со среднесуточной температурой обратной сетевой воды из тепловой сети с завышением не более 5% от согласованного и утвержденного температурного графика (Приложение №5).

3.1.8. В точках передачи тепловой энергии обеспечить круглосуточный без перерывов возврат теплоносителя для нужд отопления, вентиляции и кондиционирования воздуха в течение отопительного периода за исключением перерывов для предупреждения и ликвидации аварийных ситуаций и форс-мажорных обстоятельств, а также ремонтов тепловых сетей и оборудования.

3.1.9. Ежемесячно производить распределение тепла, теплоносителя и горячей воды потребителям. Отношения сторон в данном случае определяются Регламентом «О взаимоотношениях Заказчика и Исполнителя при распределении тепловой энергии и горячей воды» (Приложение №3 к настоящему договору).

3.1.10. При отсутствии (выходе из строя) коммерческого прибора учета в точках передачи тепловой энергии по настоящему договору производить расчет фактической величины полезного отпуска тепловой энергии и горячей воды потребителям согласно Приложению №12 «Порядок определения объема услуг, оказанных Исполнителем, при выходе из строя приборов учёта (или их отсутствии) в точках передачи тепловой энергии» к настоящему договору.

3.1.11. Согласовывать графики испытаний тепловых сетей, графики летних плановых остановов по выводам источников тепловой энергии.

3.1.12. Обеспечивать беспрепятственный доступ представителей Исполнителя к приборам учета, установленным на источниках тепла, для контроля показаний, участия в приемке узлов учета.

3.1.13. Обеспечить выдачу Исполнителю по его заявке разрешения на плановый, внеплановый вывод из работы оборудования, находящегося во владении Исполнителя, отключение которого приведет к изменению режимов работы и вырабатываемой мощности источниками тепловой энергии.

3.1.14. Определять объем приобретаемой Исполнителем тепловой энергии, теплоносителя

ИскЭнерго

при оказании услуг по настоящему договору.

3.2. Заказчик имеет право:

3.2.1. В случае аварийного перерыва теплоснабжения по вине Исполнителя требовать от Исполнителя информацию о фактах аварийного перерыва теплоснабжения и сроках его устранения.

3.2.2. Производить перерыв в подаче тепловой энергии в случае необходимости принятия неотложных мер по ликвидации последствий или предотвращению аварийных ситуаций на источниках тепловой энергии, в сетях теплосетевой организации при условии немедленного уведомления Исполнителя об этом.

3.2.4. Требовать от Исполнителя ограничения и отключения потребителей, теплопотребляющие установки которых непосредственно присоединены к тепловым сетям Исполнителя, нарушивших договорные условия либо не имеющих договорных отношений на теплоснабжение и горячее водоснабжение с Заказчиком, в порядке, предусмотренном Регламентом «О взаимоотношениях Заказчика и Исполнителя при включении, ограничении и отключении потребителей» (приложение №9 к настоящему договору).

3.2.5. В целях надлежащего исполнения настоящего договора требовать от Исполнителя покупать тепловую энергию, теплоноситель в целях компенсации потерь при оказании услуг по передаче тепловой энергии.

3.2.6. Производить расчет объема услуг, оказанных Исполнителем, в соответствии с Приложением №12 «Порядок определения объема услуг, оказанных Исполнителем, при выходе из строя приборов учёта (или их отсутствии) в точках передачи тепловой энергии».

3.2.7. Передавать Теплосетевой организации полномочия по исполнению п. 3.1.7., 3.1.8.

3.3. Исполнитель обязан:

3.3.1. Обеспечить передачу тепловой энергии в точках передачи тепловой энергии с соблюдением режима передачи тепловой энергии, теплоносителя (Приложение №5, Приложение №6 к договору), а также в соответствии с нормами действующего законодательства.

Изменения соответствующих норм законодательства в течение срока действия договора не требуют внесения изменений в настоящий договор и являются обязательными при исполнении условий данного договора с момента вступления их в законную силу.

3.3.2. Обеспечить в точках передачи тепловой энергии круглосуточную передачу тепловой энергии потребителям для нужд горячего водоснабжения в течение всего календарного года с продолжительностью перерывов в межотопительный период не более 14 суток для проведения профилактических ремонтов.

3.3.3. Обеспечить в точках передачи тепловой энергии круглосуточную, без перерывов, передачу тепловой энергии потребителям для нужд отопления, вентиляции и кондиционирования воздуха в течение отопительного периода, за исключением перерывов для предупреждения и ликвидации аварийных ситуаций и форс-мажорных обстоятельств.

3.3.4. Обеспечить круглосуточную передачу горячей воды в точках передачи в течение всего календарного года с продолжительностью перерывов:

- не более 8 часов в течение 1 месяца;
- не более 4 часов одновременно;
- при аварийной ситуации не более 24 часов

за исключением форс-мажорных обстоятельств.

Прекращение подачи горячей воды допускается для проведения планово-предупредительного ремонта систем коммунальной инфраструктуры и (или) внутридомовых инженерных систем сроком, установленным органом местного самоуправления, а также органом исполнительной власти

3.3.5. Обеспечить качество горячей воды в точках передачи в соответствии с СанПиН 2.1.4.1074-01 «Питьевая вода. Гигиенические требования к качеству воды централизованных систем питьевого водоснабжения. Контроль качества. Гигиенические требования к обеспечению безопасности систем горячего водоснабжения», ГОСТ Р 51232-98 "Вода питьевая. Общие требования к организации и методам контроля качества" (утв. Постановлением Госстандарта РФ от 17.12.1998 N 449).

За несоответствие горячей воды нормам, установленным СанПиН 2.1.4.1074-01, допущенное по вине Исполнителя, Исполнитель несет ответственность согласно действующему законодательству.

3.3.6. Обеспечить возврат теплоносителя в точках возврата теплоносителя со среднесуточной температурой обратной сетевой воды из тепловой сети с превышением не более 5% от согласованного и утвержденного температурного графика (Приложение №5)

Исполнитель



3.3.7. В точках приема тепловой энергии и в точках возврата теплоносителя обеспечить давление теплоносителя согласно графикам гидравлического расчета (Приложение №6) с допустимыми отклонениями в ту или иную сторону в точках приема тепловой энергии до 5%, в точках возврата теплоносителя – до 0,2 кгс/кв.см.

3.3.8. Обеспечить качество теплоносителя в точках его возврата в соответствии с требованиями Правил технической эксплуатации электрических станций и сетей РФ, утвержденных приказом Минэнерго от 19.06.03г. № 229.

3.3.9. В точках возврата теплоносителя обеспечить круглосуточный без перерывов возврат теплоносителя для нужд отопления, вентиляции и кондиционирования воздуха в течение отопительного периода за исключением перерывов для предупреждения и ликвидации аварийных ситуаций и форс-мажорных обстоятельств, а также ремонтов тепловых сетей и оборудования.

3.3.10. В случае аварии незамедлительно сообщать Заказчику об аварийном отключении, о причинах и сроках ликвидации аварии.

3.3.11. Письменно сообщать Заказчику о планируемых изменениях состава тепловых сетей, находящихся во владении Исполнителя, не менее чем за два месяца до предполагаемой даты внесения связанных с этим изменений в настоящий договор.

3.3.12. Поддерживать гидравлические режимы на границе ответственности с потребителями в соответствии с разработанными режимными картами.

3.3.13. Выполнять требования по оперативно-диспетчерскому управлению режимами работы в системах теплоснабжения.

Выводить из работы теплофикационное оборудование, влияющее на режим отпуска тепла, на гидравлический режим и на подпитку тепловых сетей только по оформленным заявкам в соответствии с порядком, установленным в приложении №10 «Регламент взаимодействия по оперативному управлению и ведению режимов работы системы теплоснабжения объектов, подключенным к тепловым сетям Исполнителя: Теплосетевая организация – Исполнитель» к настоящему договору.

3.3.14. В целях минимизации перерывов в подаче тепловой энергии Потребителям выполнять плановые ремонты и испытания тепловых сетей в те же сроки, в которые аналогичные работы производит Заказчик и Теплосетевая организация.

3.3.15. Согласовывать с Заказчиком и Теплосетевой организацией, осуществляющей оперативно-диспетчерское управление режимами работы в системах теплоснабжения, вывод в плановый ремонт сетей и оборудования, находящихся во владении Исполнителя, влияющих на режим работы систем теплоснабжения.

Сообщать Заказчику и Теплосетевой организацией, осуществляющей оперативно-диспетчерское управление режимами работы в системах теплоснабжения, о произведенном отключении для внепланового и срочного неотложного ремонта сетей и оборудования, находящихся во владении Исполнителя и повлиявшем на режим работы систем теплоснабжения.

Уведомлять Потребителей о плановых, внеплановых и срочных неотложных ремонтах сетей и оборудования.

3.3.16. Уведомлять Заказчика и Теплосетевую организацию, осуществляющую оперативно-диспетчерское управление режимами работы в системах теплоснабжения, за 3 дня о проведении текущих ремонтных, профилактических работ сроком не более 3-х суток, за 10 дней о проведении плановых капитальных ремонтных работ на сетях и оборудовании, связанных с изменением режима работы систем теплоснабжения, за исключением внеплановых и срочных неотложных ремонтов сетей и оборудования, требующих немедленного отключения.

3.3.17. Обеспечить сохранность приборов узла учета, установленных в сетях Исполнителя, а также защиту от несанкционированного вмешательства в их работу, нарушающего достоверный учет тепловой энергии, массы (объема) и регистрацию параметров теплоносителя и горячей воды.

3.3.24. Производить отключение, в том числе и с видимым разрывом трубопроводов, и включение потребителей, по указанию Заказчика, переданному в письменной форме или телефонограммой за подписью руководителя или уполномоченного им лица, на границе разграничения между Исполнителем и потребителями (или в ближайшей тепловой камере Исполнителя с запорной арматурой в сторону потребителя), в порядке, установленном Регламентом «О взаимоотношениях Заказчика и Исполнителя при включении, ограничении и отключении потребителей» (приложение №9 к настоящему договору).

При отключении объекта Потребителя по его заявке, а также в связи с пожаром, сносом, ликвидацией объекта и т.п., при отсутствии заявки Заказчика, факт отключения объекта от тепловых сетей фиксируется актом, составленным уполномоченным представителем Исполнителя в присутствии Потребителя (при его наличии). Копии актов передаются Заказчику в месяце их составления.

М.И.Сидоров

3.3.25. Уведомлять Потребителей о плановых, внеплановых и срочных неотложных ремонтах сетей и оборудования.

3.3.26. При проведении ремонтов в тепловых сетях:

- Потребителя со сливом, факт и объем теплоносителя и/или горячей воды, величина потерь тепловой энергии фиксируется актом, составленным уполномоченным представителем Исполнителя в присутствии Потребителя и/или представителя Заказчика;
- Исполнителя со сливом, факт и исходные данные для расчета объема теплоносителя и/или горячей воды, величины потерь тепловой энергии фиксируется в ведомости отключенных участков сетей и дефектов.

Копии актов и ведомости передаются Заказчику в месяце их составления в соответствии с **п.3.3.27** настоящего договора.

3.3.27. Предоставлять Заказчику:

- Ведомости отключенных абонентов и Акты нарушения использования тепловой энергии, горячей воды для уменьшения либо увеличения начисления за теплоснабжение и предъявления Потребителям;
- Справки о новых подключениях и изменениях тепловых нагрузок, расходах горячей воды;
- Акты нарушения режима и качества поставки тепловой энергии и теплоносителя, Акты нарушения режима поставки холодной воды.
- Копии актов, составленных за текущий месяц в соответствии с п. 3.3.24. представителями Исполнителя в случае отключения объекта теплоснабжения Потребителя по его заявке, а также при пожаре, сносе, ликвидации объекта (кроме отключений по заявке Заказчика);
- Копии актов, составленных за текущий месяц, фиксирующих выявленные утечки теплоносителя, горячей воды в сетях Потребителей, в том числе при проведении ремонтов со сливом теплоносителя и/или горячей воды.

Отношения сторон в данном случае определяются Регламентом «О взаимоотношениях Заказчика и Исполнителя при распределении тепловой энергии и горячей воды» (Приложение №3 к настоящему договору).

3.3.28. Осуществлять контроль величин теплоснабжения, потерь тепловой энергии, теплоносителя и горячей воды в сетях Потребителей, контроль за режимом теплоснабжения и эксплуатацией тепловых сетей Потребителей.

3.3.29. Письменно сообщать Заказчику об изменении точки подключения Потребителя к тепловым сетям Исполнителя в течение 10 дней с момента переключения.

3.3.30. Подготавливать и передавать Заказчику по запросу для заключения договоров с потребителями справки о подключенной нагрузке, акты разграничения границ балансовой принадлежности тепловых сетей и прочее.

3.4. Исполнитель имеет право:

3.4.1. Требовать своевременную оплату оказанных Заказчику услуг в порядке, установленном настоящим договором.

3.4.2. Отключать и опломбировать теплоснабжающую установку, самовольно присоединенную третьими лицами к тепловым сетям, находящимся во владении Исполнителя, с обязательным извещением об этом Заказчика.

3.4.3. Требовать от Теплосетевой организации изменения режима или прекращения отпуска тепловой энергии Исполнителю для проведения ремонтных работ на оборудовании Исполнителя, если вывод в ремонт данного оборудования может повлиять на работу теплового контура: Поставщик тепловой энергии – Исполнитель – Потребители.

Требование должно быть оформлено с указанием сроков начала и окончания работ и представлено Теплосетевой организации:

- не позднее, чем за один день до начала внепланового ремонта (срок выполнения работ менее 3-х суток) в отопительный сезон;
- не позднее, чем за 10 дней до начала плановых капитальных ремонтных работ (срок выполнения работ более 3-х суток) в межотопительный период;
- в исключительных случаях - немедленно при необходимости производства срочных неотложных ремонтов сетей и оборудования.

3.4.4. Осуществлять технический контроль, контроль режимов теплоснабжения, а также соблюдения нормативных документов, оговоренных в пункте 2.1. настоящего договора.

3.4.5. Производить отключения теплоснабжающих установок Потребителей от сетей, находящихся во владении Исполнителя, в случае возникновения угрозы человеческой жизни, повреждения оборудования, либо по предписанию органов энергетического надзора с последующим немедленным уведомлением Заказчика и потребителей.

Исполнитель

3.4.6. Производить отключение теплотребляющих установок Потребителей для проведения плановых ремонтов в межотопительный период в тепловых сетях, находящихся во владении Исполнителя, с предварительным письменным уведомлением потребителей не позднее, чем за 3 дня до отключения.

4. ОБЪЕМ ОКАЗЫВАЕМЫХ УСЛУГ. ЦЕНЫ И РАСЧЕТЫ ПО ДОГОВОРУ

4.1. Объем оказываемых услуг:

4.1.1. Заказчик подает тепловую энергию Исполнителю для последующей передачи Потребителям ориентировочно в количестве **45 415 Гкал в год**, в 2016г. – ориентировочно 22 090 Гкал.

4.1.2. Объем услуг, оказанных Исполнителем за расчетный период по настоящему договору, определяется по приборам учета, установленных в точках передачи тепловой энергии, в соответствии с приложением №11 «Порядок определения объема услуг, оказанных Исполнителем».

При установке приборов учета не на границах разграничения Теплосетевой организации, а также не на границах разграничения потребителей, получающих тепловую энергию непосредственно от тепловых сетей Исполнителя, количество тепловой энергии определяется с учетом тепловых потерь через тепловую изоляцию в соответствии с «Инструкцией по организации в Минэнерго России работы по расчету и обоснованию нормативов технологических потерь при передаче тепловой энергии», утвержденной Приказом Минэнерго России от 30.12.2008г. № 325, от границы разграничения тепловых сетей до приборов учета.

Перечень и места расположения приборов учета приведены в приложении №4 «Перечень приборов учета».

Расчетные нормативные потери тепловой энергии и теплоносителя в тепловых сетях от границ разграничения до мест установки приборов учета приведены в приложении №11.

4.1.3. При выходе их из строя приборов учета тепловой энергии в точках передачи тепловой энергии или их отсутствии объем услуг, оказанных Исполнителем за расчетный период, определяется расчетным путем в соответствии с приложением №12 («Порядок определения объема услуг, оказанных Исполнителем, при выходе из строя приборов учёта (или их отсутствии) в точках передачи тепловой энергии») к настоящему договору.

4.2 Стоимость услуг по настоящему договору:

4.2.1. Стоимость услуг по настоящему договору определяется путем умножения объема оказанных в расчетном периоде услуг, определенного в соответствии с п.4.1.2., 4.1.3. настоящего договора, на тариф, установленный Исполнителю уполномоченным органом исполнительной власти в области государственного регулирования тарифов, действующий в расчетном периоде.

4.2.2. Изменение тарифов на услуги по передаче тепловой энергии в период действия договора не требует его переоформления.

4.3 Расчеты по договору:

4.3.1. Расчетным периодом по договору является месяц.

4.3.2. Исполнитель ежемесячно оформляет и предоставляет Заказчику в срок до 5 числа месяца, следующего за расчетным:

- Акт об оказанных услугах;
- Счет-фактуру об оказанных услугах за расчетный период.

Форма Акта об оказанных услугах приведена в приложении №7 к настоящему договору.

4.3.3. Заказчик должен подписать полученный от Исполнителя Акт об оказанных услугах в течение 10-ти рабочих дней с момента получения или в тот же период предоставить мотивированный отказ от приемки оказанных Исполнителем услуг.

4.3.4. В случае мотивированного отказа Заказчика от подписания Акта об оказанных услугах сторонами создается согласительная комиссия из равного количества представителей сторон с привлечением представителей Теплосетевой организации. В случае невозможности урегулирования разногласий путем проведения переговоров стороны руководствуются положениями раздела 6 настоящего договора.

До разрешения разногласий стороны принимают расчет объема и стоимости оказанных услуг, определенный Заказчиком в соответствии с приложением №12 («Порядок определения объема услуг, оказанных Исполнителем, при выходе из строя приборов учёта (или их отсутствии) в точках передачи тепловой энергии») к настоящему договору.

4.3.5. Оплата за оказанные услуги по настоящему договору производится Заказчиком до 15 числа месяца, следующего за расчетным, за согласованный объем оказанных Исполнителем

Маслов



услуг в расчетном месяце на основании счета-фактуры, выданной в соответствии с условиями договора.

Начисление процентов за пользование денежными средствами в соответствии со ст. 317.1 ГК РФ на суммы, подлежащие уплате Поставщику за период до наступления установленного настоящим договором срока их оплаты, не производится.

Стоимость поставленной тепловой энергии в расчетном месяце определяется на основании акта приема-передачи и выставленных на основании его счетов-фактур, предоставленных Покупателю в соответствии с п. 4.3.2. настоящего договора.

При несвоевременном предоставлении Исполнителем счета-фактуры и акта об оказанных услугах за расчетный период Заказчик производит оплату по настоящему договору в течение 15 рабочих дней со дня получения указанных документов.

Обязательства Заказчика по оплате считаются исполненными с даты списания денежных средств с расчетного счета Заказчика. В случае, если сумма произведенных за какой-либо расчетный период платежей превысит сумму, причитающуюся к оплате за соответствующий расчетный период, сумма переплаты засчитывается Исполнителем в счет оплаты Заказчиком услуг последующего периода.

До 15 января года, следующего за расчетным, Стороны производят сверку взаиморасчетов за истекший год с подписанием акта сверки.

5. ОТВЕТСТВЕННОСТЬ СТОРОН

5.1. Стороны несут ответственность за ненадлежащее выполнение либо невыполнение условий договора в соответствии с действующим законодательством.

5.2. Сторона, право которой нарушено, может требовать от другой стороны возмещения понесенных убытков от ненадлежащего исполнения другой Стороной своих обязанностей по договору, а также оплаты в полном размере штрафных санкций в соответствии с приложением №8 к настоящему Договору.

5.3. Исполнитель обязан возместить Заказчику ущерб, возникший у Заказчика по вине Исполнителя, в связи с предъявлением Заказчику Потребителями требований о возмещении убытков и/или оплате штрафных санкций, возникших в результате невыполнения либо несвоевременного выполнения Исполнителем своих обязательств по настоящему договору. При этом Заказчик обязан предоставить Исполнителю документы, подтверждающие претензии Потребителей.

5.4. Исполнитель обязуется возместить Заказчику в полном объеме убытки, возникшие в результате не предоставления, несвоевременного предоставления или предоставления не надлежаще оформленного счёта-фактуры, подлежащих оформлению при исполнении настоящего договора. В частности Исполнитель возмещает Заказчику убытки, возникшие в результате следующих негативных налоговых последствий:

- отказ в налоговых вычетах по НДС и связанным с этим отказом пеней и штрафными санкциями;
- иные негативные налоговые последствия.

5.5. Если Исполнитель не исполняет обязанность по надлежащему и своевременному оформлению и передаче Заказчику первичных документов, подлежащих оформлению в связи с исполнением настоящего договора (акты приёма-передачи и т.п.), то на Исполнителя возлагается обязанность уплатить Заказчику неустойку в размере 0,3% от стоимости услуг Исполнителя в соответствии с указанными первичными документами, за каждый день просрочки оформления и передачи указанных документов. Неустойка начисляется до момента передачи Заказчику надлежаще оформленных первичных документов. Первичный документ считается надлежаще оформленным, если он соответствует требованиям законодательства РФ о бухгалтерском учёте.

5.6. Стороны освобождаются от ответственности за неисполнение или ненадлежащее исполнение своих обязательств по настоящему договору, если надлежащее исполнение обязательств оказалось невозможным вследствие действия обстоятельств непреодолимой силы, включая действия либо бездействия органов власти и местного самоуправления.

5.7. Неисполнение или ненадлежащее исполнение обязательств стороной по настоящему Договору считается произошедшим при наличии вины, если такое неисполнение или ненадлежащее исполнение не были вызваны обстоятельствами, действиями и/или бездействием третьих лиц, наступление и/или совершение которых сторона не могла ни предвидеть, ни предотвратить разумными мерами.



6. ПОРЯДОК РАЗРАБОТКИ И СОГЛАСОВАНИЯ ПРИЛОЖЕНИЙ

6.1. Приложения становятся неотъемлемыми частями настоящего договора с момента их подписания сторонами.

6.2. Споры между сторонами, возникающие при согласовании приложений, предусмотренных настоящим договором, разрешаются путем переговоров, а в случае недостижения согласия согласно п.7.3., 7.4. настоящего договора.

6.3. Заказчик производит изменение перечня потребителей тепловой энергии и горячей воды (приложение №2 «Перечень потребителей с указанием тепловых нагрузок») путем направления изменений к нему в адрес Исполнителя.

7. ДЕЙСТВИЕ ДОГОВОРА. ПОРЯДОК ИЗМЕНЕНИЯ И ДОПОЛНЕНИЯ ДОГОВОРА

7.1. Настоящий договор вступает в силу с момента подписания и распространяет свое действие на отношения сторон с момента установления уполномоченным органом исполнительной власти в области государственного регулирования тарифов для Исполнителя тарифа на услуги по передаче тепловой энергии, теплоносителя и действует до конца календарного года.

Настоящий договор считается продленным ежегодно на следующий календарный год на тех же условиях, если за 90 календарных дней до окончания срока действия настоящего договора не последует письменного заявления одной из сторон о его прекращении или изменении, либо о заключении нового договора. Если одной из сторон до окончания срока действия внесено предложение об изменении договора, то отношения сторон до согласования изменений регулируются в соответствии с условиями ранее заключенного договора.

7.2. Любые изменения и дополнения к настоящему договору имеют силу только в том случае, если они оформлены дополнительным соглашением к договору и подписаны обеими сторонами. Инициатором внесения изменений и дополнений может быть любая из сторон. Вносимые изменения и дополнения рассматриваются сторонами в течение 10 рабочих дней со дня их получения.

7.3. В случае возникновения разногласий, связанных с заключением, исполнением, изменением или расторжением настоящего договора, стороны обязуются соблюдать претензионный порядок разрешения споров. Претензии направляются в письменном виде. Срок для ответа на предъявленную претензию устанавливается сторонами продолжительностью в 20 рабочих дней с момента ее получения.

7.4. При недостижении согласия в результате соблюдения претензионного порядка споры между сторонами подлежат разрешению в Арбитражном суде Новосибирской области.

7.5. В случае возникновения технических споров, разрешение которых невозможно в двустороннем порядке, стороны передают такие споры на рассмотрение независимой технической комиссии, образуемой из специалистов в области энергетики по усмотрению сторон.

Независимая техническая комиссия должна состоять из нечетного числа специалистов, количественный состав не может быть менее трех членов

7.6. Настоящий договор составлен в двух экземплярах, имеющих одинаковую юридическую силу.

Стороны установили считать датой заключения договора дату, указанную в верхнем правом углу первой страницы договора.

7.7. К договору прилагаются и являются его неотъемлемыми частями согласно п.6.1. настоящего договора приложения:

Приложение №1 – Акт разграничения тепловых сетей, находящихся на праве собственности или во владении на ином законном основании и эксплуатационной ответственности.

Приложение №2 – Перечень потребителей с указанием тепловых нагрузок.

Приложение №3 – Регламент «О взаимоотношениях Заказчика и Исполнителя при распределении тепловой энергии и горячей воды».

Приложение №4 – «Перечень приборов учета»

Приложение №5 – «Температурный график среднесуточного регулирования отпуска тепловой энергии»

Приложение №6 – «График гидравлического расчета»

Приложение №7 – «Форма «Акта об оказанных услугах».

Приложение №8 – «Порядок определения ответственности при неисполнении или ненадлежащем исполнении Сторонами обязательств по договору».

Приложение №9 – Регламент «О взаимоотношениях Заказчика и Исполнителя при включении, ограничении и отключении потребителей».

Васильев

Приложение №10 – «Регламент взаимодействия по оперативному управлению и ведению режимов работы системы теплоснабжения объектов, подключенных к тепловым сетям Исполнителя: Тепло-сетевая организация – Исполнитель».

Приложение №11 – «Методика определения объема услуг, оказанных Исполнителем».

Приложение №12 – «Порядок определения объема услуг, оказанных Исполнителем, при выходе из строя приборов учёта (или их отсутствии) в точках передачи тепловой энергии».

8. Адреса и платежные реквизиты сторон

8.1. Заказчик:

АО "Бийскэнерго"

Почтовый адрес: 659322, Алтайский край, г. Бийск, ул. Михаила Кутузова, 116

Юридический адрес: 659321, г. Бийск, ул. Стахановская, 7.

Расчетный счет 40702810002450042238 Отделение №8644 Сбербанка России, в г.Барнаул

Телефон/Факс (3854) 30-39-41, 44-76-77

кор/счет 30101810200000000604

ИНН 2204052762 БИК 040 173 604

КПП 220250001

ОГРН 111 220 715 1127

8.2. Исполнитель:

АО «ФНПЦ «Алтай»

Адрес: 659322, Алтайский край, г. Бийск, ул. Социалистическая, 1

Расчетный счет 40502810400001000014 в АО Народный Земельно-промышленный банк», г.Бийск.

кор/счет 30101810700000000781 БИК 040147781

КПП 220401001 ИНН 2204051487

Подписи:

«Заказчик»

Исполнительный директор
по управлению АО «Бийскэнерго»



«Исполнитель»

Временно исполняющий обязанности
генерального директора
АО «ФНПЦ «Алтай»

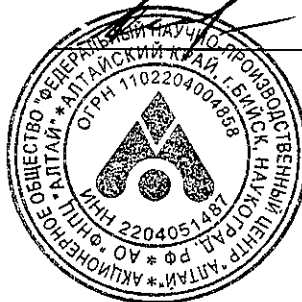

Н.Е. Дочилов

АКТ
разграничения тепловых сетей, находящихся на праве собственности или во владении на ином законном основании и эксплуатационной ответственности
(акт разграничения)

Составлен при участии ответственного представителя от АО «Бийскэнерго», именуемого в дальнейшем «Заказчик», в лице исполнительного директора по управлению Лымарева Алексея Владимировича, действующего на основании договора о передаче полномочий единоличного исполнительного органа АО «Бийскэнерго» управляющей организации АО «СИБЭКО» №4943 от 31.05.2014г., Устава АО «Бийскэнерго», Устава АО «СИБЭКО» и Доверенности №377 от 22.03.2016г.

ответственного представителя от АО «БийскэнергоТеплоТранзит», именуемого в дальнейшем «Теплосетевая организация», в лице Генерального директора Тяглова Дмитрия Аркадьевича, действующего на основании Устава, и

ответственного представителя от АО «ФНПЦ «Алтай», именуемого в дальнейшем «Исполнитель», в лице генерального директора Жаркова Александра Сергеевича, действующего на основании Устава, о следующем:

1. Границы разграничения тепловых сетей, находящихся на праве собственности или во владении на ином законном основании и эксплуатационной ответственности между Заказчиком и Исполнителем устанавливаются:

– по стене здания ГРУ-1 (территория Заказчика) (точка 1) по адресу: г.Бийск, Алтайский кр, АО «Бийскэнерго»;

– по вторым фланцам задвижек 2Ду125мм в районе врезки тепловой сети Заказчика в надземную тепловую сеть 2Ду500мм Исполнителя (точка 3) по адресу: г.Бийск, Алтайский кр., промзона.

Границы разграничения тепловых сетей, находящихся на праве собственности или во владении на ином законном основании и эксплуатационной ответственности между Исполнителем и Теплосетевой организацией устанавливаются:

- по вторым фланцам задвижек АБ-1, АБ-2 (2Ду400мм) (точка 2) по адресу: ул. Социалистическая 1, г.Бийск, Алтайский кр.

- по точкам врезки ответвления к МОУДОД «Родина» (точка 4) по адресу: ул. Социалистическая 1, г.Бийск, Алтайский кр.

2. Точка приема тепловой энергии в тепловые сети Исполнителя устанавливается на подающих трубопроводах, на границах разграничения тепловых сетей между Исполнителем и Заказчиком в точке 1 согласно пункту 1 акта, а также схемы разграничения.

Точки возврата теплоносителя устанавливаются на обратных трубопроводах, на границах разграничения тепловых сетей между Исполнителем и Заказчиком в точке 1 согласно пункту 1 акта, а также схемы разграничения.

Точка передачи тепловой энергии устанавливается на границах разграничения тепловых сетей между Исполнителем и Теплосетевой организацией в точках 2 и 4, между Исполнителем и Заказчиком в точке 3 согласно пункту 1 акта, а также схемы разграничения.

Схема разграничения

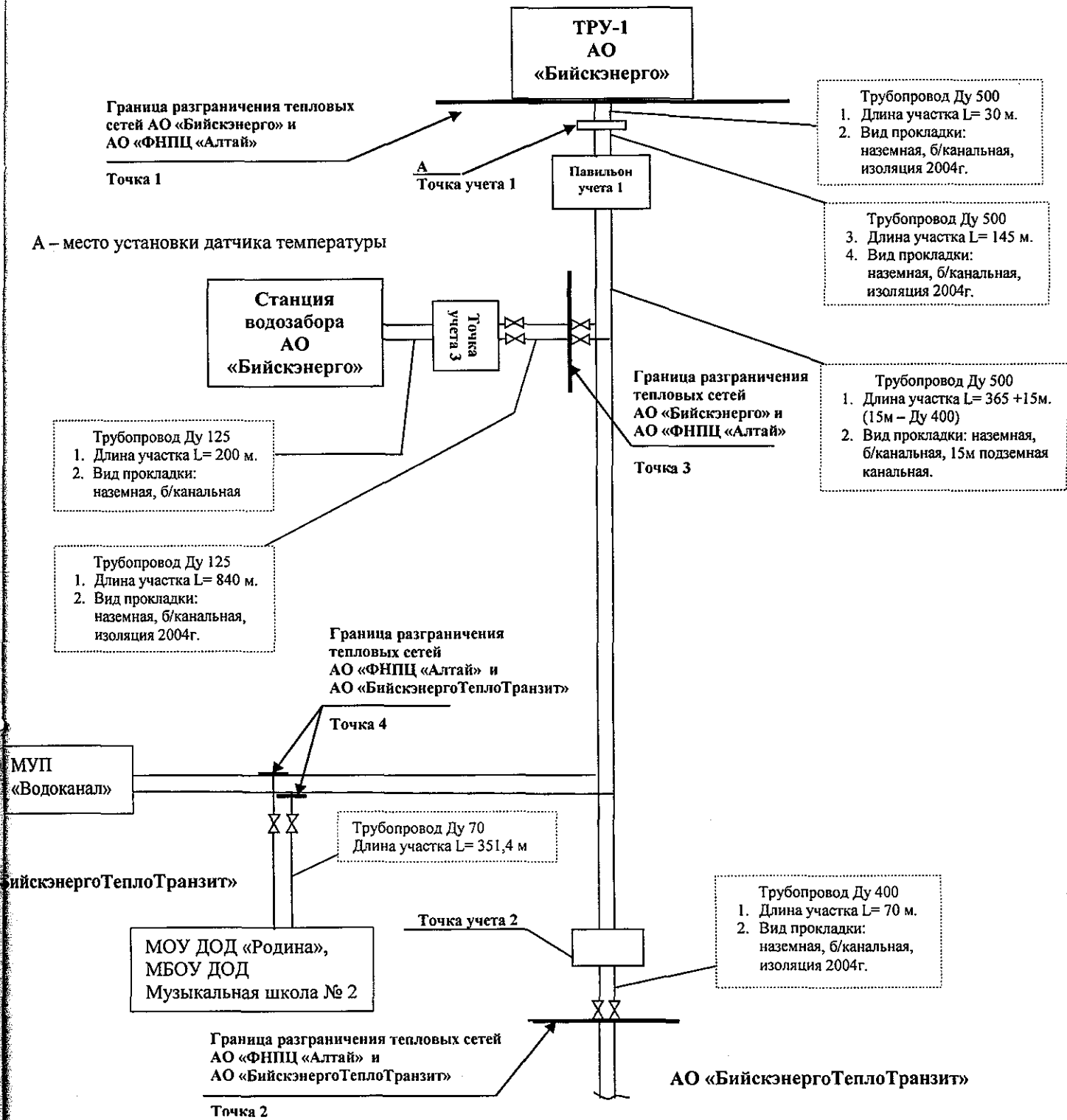

Заказчик

Исполнительный директор

«Бийскэнерго»

Димарев А.В.

М.П.

Теплобеспечивающая организация

Генеральный директор

АО «БийскэнергоТеплоТранзит»

Тяглов Д.А.

М.П.

Исполнитель

Временно исполняющий обязанности АО

генерального директора

АО «ФНПЦ «Алтай»

Дочилев Н.Е.

М.П.

Перечень потребителей с указанием тепловых нагрузок

№ п/п	Код потребителя	Наименование потребителя	Назначение объекта	Адрес объекта	Максимальные тепловые нагрузки, Гкал/ч			Примечание
					отопление	вентиляция	горячее водоснабжение	
1	A10026	ПАО "Ростелеком"	ГУС/Денабристов 33-52 - отопл.	ул.Денабристов, д.33, оф.52, г.Бийск, Алтайский край, Россия,	0,001464	0	0	0 транзит АО "БЭПТ"
2	A10026	ПАО "Ростелеком"	ГУС/Денабристов 33-52 - ГВС	ул.Денабристов, д.33, оф.52, г.Бийск, Алтайский край, Россия,	0	0	0,000018	транзит АО "БЭПТ"
3	A10040	Индивидуальный предприниматель Ракшин Евгений Александрович	Ракшин Е.А. Денабристов,14 - отопл., вент.	ул.Денабристов, д.14, г.Бийск, Алтайский край, Россия,	0,175	0,37127	0	0 транзит АО "БЭПТ"
4	A10040	Индивидуальный предприниматель Ракшин Евгений Александрович	Ракшин Е.А. Денабристов,14 - ГВС	ул.Денабристов, д.14, г.Бийск, Алтайский край, Россия,	0	0	0,055	транзит АО "БЭПТ"
5	A10046	ФГУП "Почта России"	Почтамт Денаб.25 /нагр - отопл.	ул.Денабристов, д.25, г.Бийск, Алтайский край, Россия,	0,010931	0	0	0 транзит АО "БЭПТ"
6	A10046	ФГУП "Почта России"	Почтамт Денаб.25 /приб - ГВС	ул.Денабристов, д.25, г.Бийск, Алтайский край, Россия,	0	0	0,0004	транзит АО "БЭПТ"
7	A10087	ООО Анник Торговая сеть	Аникс ТС Денаб.23 . - ГВС, ГВС	ул.Денабристов, д.23, г.Бийск, Алтайский край, Россия,	0	0	0,0017	транзит АО "БЭПТ"
8	A10087	ООО Анник Торговая сеть	Аникс ТС Денаб.23 - отопл.	ул.Денабристов, д.23, г.Бийск, Алтайский край, Россия,	0,034099	0	0	0 транзит АО "БЭПТ"
9	A10534	Гражданин Тумашев Аркадий Николаевич	Тумашев А. Н. (Денабристов15/1) (промывка)	ул.Денабристов, д.15/1, г.Бийск, Алтайский край, Россия,	0	0	0	0 транзит АО "БЭПТ"
10	A10534	Гражданин Тумашев Аркадий Николаевич	Тумашев А. Н. (Денабристов15/1) - отопл.	ул.Денабристов, д.15/1, г.Бийск, Алтайский край, Россия,	0,211513	0	0	0 транзит АО "БЭПТ"
11	A10534	Гражданин Тумашев Аркадий Николаевич	Тумашев А. Н. Денабр, 15/1 - ГВС	ул.Денабристов, д.15/1, г.Бийск, Алтайский край, Россия,	0	0	0,0048	транзит АО "БЭПТ"

№ п/п	Код потребителя	Наименование потребителя	Назначение объекта	Адрес объекта	отопление	вентиляция	горячее водоснабжение	Примечание
12	A10534	Гражданин Тумашев Арнадий Николаевич	Тумашев А.Н Декабр. 15/1 (пристрой) - отопл.	ул.Декабристов, д.15/1, г.Бийск, Алтайский край, Россия,	0,019018	0	0	транзит АО "БЭП"
13	A10553	АО "ФНПЦ "Алтай"	ФНПЦ "Алтай" Радищева, 20/1 (промысла)	ул.Александра Радищева, д.20/1, г.Бийск, Алтайский край,	0	0	0	транзит АО "БЭП"
14	A10553	АО "ФНПЦ "Алтай"	ФНПЦ "Алтай" Радищева, 20/1 - отопл.	ул.Александра Радищева, д.20/1, г.Бийск, Алтайский край,	0,180532	0	0	транзит АО "БЭП"
15	A10553	АО "ФНПЦ "Алтай"	ФНПЦ "Алтай" Радищева, 20/1 - ГВС	ул.Александра Радищева, д.20/1, г.Бийск, Алтайский край,	0	0	0,0261	транзит АО "БЭП"
16	A10553	АО "ФНПЦ "Алтай"	ФНПЦ "Алтай" Радищева,1 - отопл.	ул.Александра Радищева, д.1, г.Бийск, Алтайский край,	0,058372	0	0	транзит АО "БЭП"
17	A10553	АО "ФНПЦ "Алтай"	ФНПЦ "Алтай" Радищева,1 - ГВС	ул.Александра Радищева, д.1, г.Бийск, Алтайский край,	0	0	0,0057	транзит АО "БЭП"
18	A10600	Гражданин Щетинин Алексей Владимирович	Щетинин А.В. Соц. 3 бар - отопл.	ул.Социалистическая, д.3, г.Бийск, Алтайский край, Россия,	0,006242	0	0	транзит АО "БЭП"
19	A10600	Гражданин Щетинин Алексей Владимирович	Щетинин А.В. Соц. 3 магазин - отопл.	ул.Социалистическая, д.3, г.Бийск, Алтайский край, Россия,	0,015935	0	0	транзит АО "БЭП"
20	A10600	Гражданин Щетинин Алексей Владимирович	Щетинин А.В. Соц. 3 бар - ГВС	ул.Социалистическая, д.3, г.Бийск, Алтайский край, Россия,	0	0	0,002218	транзит АО "БЭП"
21	A10655	Общественная организация ветеранов и пенсионеров "Милосердие" города Бийска	Милосердие Декаб.9 - отопл.	ул.Декабристов, д.9, г.Бийск, Алтайский край, Россия,	0,004868	0	0	транзит АО "БЭП"
22	A10655	Общественная организация ветеранов и пенсионеров "Милосердие" города Бийска	Милосердие Декаб.9 - ГВС	ул.Декабристов, д.9, г.Бийск, Алтайский край, Россия,	0	0	0,0002	транзит АО "БЭП"
23	A10667	ООО "Ясмин Азия"	Ясмин Азия+ Соц.1/5 - отопл.	ул.Социалистическая, д.1/5, г.Бийск, Алтайский край, Россия,	0,011358	0	0	транзит АО "БЭП"
24	A10667	ООО "Ясмин Азия"	Ясмин Азия+ Соц.1/5 - ГВС	ул.Социалистическая, д.1/5, г.Бийск, Алтайский край, Россия,	0	0	0,0044	транзит АО "БЭП"
25	A10749	МКУ "Управление муниципальным имуществом Администрации города Бийска"	КУМИ /пуст/Декаб 15 подвал 78,3 м2 - отопл.	ул.Декабристов, д.15, г.Бийск, Алтайский край, Россия,	0,003583	0	0	транзит АО "БЭП"
26	A10749	МКУ "Управление муниципальным имуществом Администрации города Бийска"	КУМИ /пуст/Декаб 15 подвал 78,3 м2 - ГВС	ул.Декабристов, д.15, г.Бийск, Алтайский край, Россия,	0	0	0	транзит АО "БЭП"

Максимальные тепловые нагрузки,

№ п/п	Код потребителя	Наименование потребителя	Назначение объекта	Адрес объекта	Гкал/ч			Примечание
					отопление	вентиляция	горячее водоснабжение	
27	A10749	МКУ "Управление муниципальным имуществом Администрации города Бийска"	КУМИ / пуст/Соц 2 Г (подв) 264,7 м2 - отопл.	Ул.Социалистическая, д.2 Г, г.Бийск, Алтайский край, Россия,	0,012111	0	0	транзит АО "БЭПТ"
28	A10749	МКУ "Управление муниципальным имуществом Администрации города Бийска"	КУМИ / пуст/Соц 2 Г (подв) 264,7 м2 - ГВС	Ул.Социалистическая, д.2 Г, г.Бийск, Алтайский край, Россия,	0	0	0	транзит АО "БЭПТ"
29	A10882	МБДОУ "ЦРР-Детский сад № 7"	Д/с № 7 (1 ввод) Декабристов,3 - отопл. (промывка)	Ул.Декабристов, д.3, г.Бийск, Алтайский край, Россия,	0	0	0	транзит АО "БЭПТ"
30	A10882	МБДОУ "ЦРР-Детский сад № 7"	Д/с № 7 (2ввод) Декабристов,3 - отопл.	Ул.Декабристов, д.3, г.Бийск, Алтайский край, Россия,	0,063081	0	0	транзит АО "БЭПТ"
31	A10882	МБДОУ "ЦРР-Детский сад № 7"	Д/с № 7 (2 ввод) Декабристов,3 - ГВС	Ул.Декабристов, д.3, г.Бийск, Алтайский край, Россия,	0	0	0,006738	транзит АО "БЭПТ"
32	A10882	МБДОУ "ЦРР-Детский сад № 7"	Д/с № 7 (1 ввод) Декабристов,3 - ГВС	Ул.Декабристов, д.3, г.Бийск, Алтайский край, Россия,	0	0	0,006825	транзит АО "БЭПТ"
33	A10882	МБДОУ "ЦРР-Детский сад № 7"	Д/с № 7 (1 ввод) Декабристов,3 - отопл.	Ул.Декабристов, д.3, г.Бийск, Алтайский край, Россия,	0,072116	0	0	транзит АО "БЭПТ"
34	A10911	МБОУ "СОШ № 18"	Школа № 18/Радищева, 28 - отопл.	Ул.Александра Радищева, д.28, г.Бийск, Алтайский край,	0,265015	0	0	транзит АО "БЭПТ"
35	A10911	МБОУ "СОШ № 18"	Школа № 18/Радищева, 28/ - ГВС	Ул.Александра Радищева, д.28, г.Бийск, Алтайский край,	0	0	0,01858	транзит АО "БЭПТ"
36	A10962	Индивидуальный предприниматель Симонов Константин Борисович	Симонов К.Б. ул.Декабристов, 29 Н-18 - отопл.	Ул.Декабристов, д.29, оф.18, г.Бийск, Алтайский край, Россия,	0,002557	0	0	транзит АО "БЭПТ"
37	A10962	Индивидуальный предприниматель Симонов Константин Борисович	Симонов К.Б. ул.Декабристов, 29 Н-18 - ГВС	Ул.Декабристов, д.29, оф.18, г.Бийск, Алтайский край, Россия,	0	0	0,0002	транзит АО "БЭПТ"
38	A10965	Гражданин Козлов Евгений Валерьевич	Козлов Е.В. Декаб 27/1 диспетч. - отопл.	Ул.Декабристов, д.27/1, г.Бийск, Алтайский край, Россия,	0,005483	0	0	транзит АО "БЭПТ"
39	A10965	Гражданин Козлов Евгений Валерьевич	Козлов Е.В. Декаб 27/1 админ - ГВС	Ул.Декабристов, д.27/1, г.Бийск, Алтайский край, Россия,	0	0	0,0002	транзит АО "БЭПТ"
40	A10965	Гражданин Козлов Евгений Валерьевич	Козлов Е.В. Декаб 27/1 админ лев кр. 1эт - отопл.	Ул.Декабристов, д.27/1, г.Бийск, Алтайский край, Россия,	0,029345	0	0	транзит АО "БЭПТ"
41	A10965	Гражданин Козлов Евгений Валерьевич	Козлов Е.В. Декаб 27/1 админ ср. часть.1эт. отопл.	Ул.Декабристов, д.27/1, г.Бийск, Алтайский край, Россия,	0,008419	0	0	транзит АО "БЭПТ"

№ п/п	Код потребителя	Наименование потребителя	Назначение объекта	Адрес объекта	Технические характеристики			Примечание
					отопление	вентиляция	горячее водоснабжение	
42	A10965	Гражданин Козлов Евгений Валерьевич	Козлов Е.В. Декаб 27/1 админ - прав. часть 1эт.отопл.	ул.Декабристов, д.27/1, г.Бийск, Алтайский край, Россия,	0,021251	0	0	транзит АО "БЭП"
43	A10977	МБУ "ЦБС г. Бийска"	Библ. система/Декаб. 25/пр. - ГВС	ул.Декабристов, д.25, г.Бийск, Алтайский край, Россия,	0	0	0,0001	транзит АО "БЭП"
44	A10977	МБУ "ЦБС г. Бийска"	Библ. система/Декаб.25 - отопл.	ул.Декабристов, д.25, г.Бийск, Алтайский край, Россия,	0,013324	0	0	транзит АО "БЭП"
45	A10985	МБУДО "ДШИ "Современник" г. Бийска"	Современник Радищева 34 - отопл.	ул.Александра Радищева, д.34, г.Бийск, Алтайский край,	0,133123	0	0	транзит АО "БЭП"
46	A10985	МБУДО "ДШИ "Современник" г. Бийска"	Современник Радищева, 34 - ГВС	ул.Александра Радищева, д.34, г.Бийск, Алтайский край,	0	0	0,00788	транзит АО "БЭП"
47	A11009	Гражданка Сидорова Елена Петровна	Радищева, 18/1 - отопл.	ул.Александра Радищева, д.18/1, г.Бийск, Алтайский край, Россия,	0,004411	0	0	транзит АО "БЭП"
48	A11009	Гражданка Сидорова Елена Петровна	Радищева, 18/1 - ГВС	ул.Александра Радищева, д.18/1, г.Бийск, Алтайский край, Россия,	0	0	0,00025	транзит АО "БЭП"
49	A11011	Индивидуальный предприниматель Бровка Олег Николаевич	Декабристов, 25 - ГВС, ГВС	ул.Декабристов, д.25, г.Бийск, Алтайский край, Россия,	0	0	0,00075	транзит АО "БЭП"
50	A11011	Индивидуальный предприниматель Бровка Олег Николаевич	Декабристов, 25 - отопл.	ул.Декабристов, д.25, г.Бийск, Алтайский край, Россия,	0,013908	0	0	транзит АО "БЭП"
51	A11076	КГБОУ "Бийский лицей - интернат Алтайского края"	Лицей Декабристов 29/1 интернат - отопл.	ул.Декабристов, д.29/1, г.Бийск, Алтайский край, Россия,	0,082709	0	0	транзит АО "БЭП"
52	A11076	КГБОУ "Бийский лицей - интернат Алтайского края"	Лицей Декабристов 29/1 интернат - ГВС	ул.Декабристов, д.29/1, г.Бийск, Алтайский край, Россия,	0	0	0,00534	транзит АО "БЭП"
53	A11076	КГБОУ "Бийский лицей - интернат Алтайского края"	Лицей Радищева 20/3 хок дом - отопл.	ул.Александра Радищева, д.20/3, г.Бийск, Алтайский край,	0,016428	0	0	транзит АО "БЭП"
54	A11076	КГБОУ "Бийский лицей - интернат Алтайского края"	Лицей Радищева 20/3 хок дом - ГВС	ул.Александра Радищева, д.20/3, г.Бийск, Алтайский край,	0	0	0,00007	транзит АО "БЭП"
55	A11077	МБУ СК "Заря"	Заря/Радищева 20/2 - отопл., вент.	ул.Александра Радищева, д.20/2, г.Бийск, Алтайский край,	0,37652	0,713535	0	транзит АО "БЭП"
56	A11077	МБУ СК "Заря"	Заря/Радищева 20/2 открытый водоразбор - ГВС	ул.Александра Радищева, д.20/2, г.Бийск, Алтайский край,	0	0	0,2772	транзит АО "БЭП"

№ п/п	Код потребителя	Наименование потребителя	Назначение объекта	Адрес объекта	Примечание			
					отопление	вентиляция	горячее водоснабжение	
57	A11077	МБУ СК "Заря"	Заря/Радичева 20/2 закрытый водоразбор, ГВС	Ул.Александра Радичева, д.20/2, г.Бийск, Алтайский край,	0	0	0,39052	транзит АО "БЭП"
58	A11093	МБУ ДО "Молодежный центр "Родина"	Родина Радичева 26/2 - отопл.	Ул.Александра Радичева, д.26/2, г.Бийск, Алтайский край,	0,093491	0	0	0 транзит АО "БЭП"
59	A111000034	МКУ "Управление муниципальным имуществом Администрации города Бийска"	Грошева С.В Декаб.13 - отопл.	ул.Декабристов, д.13, г.Бийск, Алтайский край, Россия,	0,001287	0	0	0 транзит АО "БЭП"
60	A111000034	МКУ "Управление муниципальным имуществом Администрации города Бийска"	Грошева С.В Декаб.13 (-1) - ГВС	ул.Декабристов, д.13, г.Бийск, Алтайский край, Россия,	0	0	0,000175	транзит АО "БЭП"
61	A111000034	МКУ "Управление муниципальным имуществом Администрации города Бийска"	Грошева С.В Декаб.13 (-2) - ГВС	ул.Декабристов, д.13, г.Бийск, Алтайский край, Россия,	0	0	0,000175	транзит АО "БЭП"
62	A111000035	ООО "Талисман М"	нежилое помещение - ГВС	ул.Декабристов, д.13, г.Бийск, Алтайский край, Россия, 659322	0	0	0,003	транзит АО "БЭП"
63	A111000048	ООО "Региональные ТелеСистемы"	нежилое помещение - ГВС	ул.Декабристов, д.13, г.Бийск, Алтайский край, Россия, 659322	0	0	0	0 транзит АО "БЭП"
64	A111000048	ООО "Региональные ТелеСистемы"	нежилое помещение - отопл.	ул.Декабристов, д.13, г.Бийск, Алтайский край, Россия, 659322	0,001	0	0	0 транзит АО "БЭП"
65	A11134	МУ МВД России "Бийское"	МВД России /опорн Декабристов 13 (33,5м2) - отопл.	ул.Декабристов, д.13, г.Бийск, Алтайский край, Россия,	0,001335	0	0	0 транзит АО "БЭП"
66	A11134	МУ МВД России "Бийское"	МВД России /опорн Декабристов 13 - ГВС	ул.Декабристов, д.13, г.Бийск, Алтайский край, Россия,	0	0	0,0001	транзит АО "БЭП"
67	A11300	КГБУЗ "Городская больница № 4, г.Бийск"	Поликлиника № 6 Декабристов 1 полк - отопл.	ул.Декабристов, д.1, г.Бийск, Алтайский край, Россия,	0,149912	0	0	0 транзит АО "БЭП"
68	A11300	КГБУЗ "Городская больница № 4, г.Бийск"	Поликлиника № 6 Декабристов 1 лаб - отопл.	ул.Декабристов, д.1, г.Бийск, Алтайский край, Россия,	0,006757	0	0	0 транзит АО "БЭП"
69	A11300	КГБУЗ "Городская больница № 4, г.Бийск"	Поликлиника № 6 Декабристов 1 лаб - ГВС	ул.Декабристов, д.1, г.Бийск, Алтайский край, Россия,	0	0	0,0018	транзит АО "БЭП"
70	A11300	КГБУЗ "Городская больница № 4, г.Бийск"	Поликлиника № 6 Декабристов 1 полк - ГВС	ул.Декабристов, д.1, г.Бийск, Алтайский край, Россия,	0	0	0,005	транзит АО "БЭП"
71	A11576	Индивидуальный предприниматель Сюрин Глеб Александрович	Сюрин Декаб 17-2 - ГВС	ул.Декабристов, д.17, оф.Н-2, г.Бийск, Алтайский край, Россия,	0	0	0,0003	транзит АО "БЭП"

№ п/п	Код потребителя	Наименование потребителя	Назначение объекта	Адрес объекта	отопление	вентиляция	горячее водоснабжение	Примечание
72	A11576	Индивидуальный предприниматель Сюрин Глеб Александрович	Сюрин Декаб 17-2 - отопл.	ул.Декабристов, д.17, оф.Н-2, г.Бийск, Алтайский край, Россия,	0,001816	0	0	транзит АО "БЭИТ"
73	A11594	ИП Зацепина М.А.	Декабристов.13 - ГВС	ул.Декабристов, д.13, г.Бийск, Алтайский край, Россия,	0	0	0,0008	транзит АО "БЭИТ"
74	A12522	ООО "Алтайнига"	Алтайнига Декаб 23 от ж/д - пристрой - гвс	ул.Декабристов, д.23, г.Бийск, Алтайский край, Россия,	0	0	0	транзит АО "БЭИТ"
75	A12522	ООО "Алтайнига"	Декаб 23 от ж/д - (промысла)	ул.Декабристов, д.23, г.Бийск, Алтайский край, Россия,	0	0	0	транзит АО "БЭИТ"
76	A12522	ООО "Алтайнига"	Алтайнига Декаб 23 от ж/д(с/у) - ГВС	ул.Декабристов, д.23, г.Бийск, Алтайский край, Россия,	0	0	0,0002	транзит АО "БЭИТ"
77	A12522	ООО "Алтайнига"	Алтайнига Декаб 23 от ж/д - ГВС	ул.Декабристов, д.23, г.Бийск, Алтайский край, Россия,	0	0	0,0016	транзит АО "БЭИТ"
78	A12522	ООО "Алтайнига"	Алтайнига Декаб 23 1-й этаж - отопл.	ул.Декабристов, д.23, г.Бийск, Алтайский край, Россия,	0,016549	0	0	транзит АО "БЭИТ"
79	A12522	ООО "Алтайнига"	Алтайнига Декаб 23 пристрой - отопл.	ул.Декабристов, д.23, г.Бийск, Алтайский край, Россия,	0,002983	0	0	транзит АО "БЭИТ"
80	A12522	ООО "Алтайнига"	Алтайнига Декаб 23 подвал от ввд - ГВС	ул.Декабристов, д.23, г.Бийск, Алтайский край, Россия,	0	0	0,0002	транзит АО "БЭИТ"
81	A12522	ООО "Алтайнига"	Алтайнига Декаб 23 подвал - отопл.	ул.Декабристов, д.23, г.Бийск, Алтайский край, Россия,	0,011059	0	0	транзит АО "БЭИТ"
82	A12540	ЗАО "Исток"	Исток/Радищева 20/1 - отопл.	ул.Александра Радищева, д.20/1, г.Бийск, Алтайский край,	0,07203	0	0	транзит АО "БЭИТ"
83	A12540	ЗАО "Исток"	Исток/Радищева 20/1 - ГВС	ул.Александра Радищева, д.20/1, г.Бийск, Алтайский край,	0	0	0,00645	транзит АО "БЭИТ"
84	A12560	ООО "Алтайсвязь"	Алтайсвязь Декабристов 13-100 - отопл.	ул.Декабристов, д.13, оф.100, г.Бийск, Алтайский край, Россия,	0,000965	0	0	транзит АО "БЭИТ"
85	A12560	ООО "Алтайсвязь"	Алтайсвязь Декабристов 13-100 - ГВС	ул.Декабристов, д.13, оф.100, г.Бийск, Алтайский край, Россия,	0	0	0,0001	транзит АО "БЭИТ"
86	A12585	ЗАО ПКФ "ГАЛД"	Галд Радищева 2/1-4, 21 - отопл.	ул.Александра Радищева, д.2/1, оф.Н4,21, г.Бийск, Алтайский край,	0,004658	0	0	транзит АО "БЭИТ"

№ п/п	Код потребителя	Наименование потребителя	Назначение объекта	Адрес объекта	Примечание			
					отопление	вентиляция	горячее водоснабжение	ис
87	A12585	ЗАО "ПКФ "ГАЛД"	Галд Радищева 2/1-4 - ГВС	ул.Александра Радищева, д.2/1, оф.Н4,21, г.Бийск, Алтайский край,	0	0	0,0001	транзит АО "БЭП"
88	A12786	Индивидуальный предприниматель Самедов Алсхаиб Алсхабат Оглы	Самедов А.А.О. Денабристов 15 - отопл.	ул.Денабристов, д.15, г.Бийск, Алтайский край, Россия,	0,000366	0	0	транзит АО "БЭП"
89	A12786	Индивидуальный предприниматель Самедов Алсхаиб Алсхабат Оглы	Самедов А.А.О. Денабристов 15 - ГВС	ул.Денабристов, д.15, г.Бийск, Алтайский край, Россия,	0	0	0	транзит АО "БЭП"
90	A12811	Индивидуальный предприниматель Липинская Ирина Яковлевна	Липинская ИЯ Радищева 22-2 - ГВС	ул.Александра Радищева, д.22, оф.2, г.Бийск, Алтайский край,	0	0	0,00012	транзит АО "БЭП"
91	A12811	Индивидуальный предприниматель Липинская Ирина Яковлевна	Липинская ИЯ Радищева 22-2 - отопл.	ул.Александра Радищева, д.22, оф.2, г.Бийск, Алтайский край,	0,00173	0	0	транзит АО "БЭП"
92	A12845	МКУ "Управление муниципальным имуществом Администрации города Бийска"	КУМИ /пуст/Денаб 13 (35,5 м2) - отопл.	ул.Денабристов, д.13, г.Бийск, Алтайский край, Россия,	0,001415	0	0	транзит АО "БЭП"
93	A13212	Индивидуальный предприниматель Трубников Алексей Владимирович	Трубников А.В. Радищева 4/2 - отопл.	ул.Александра Радищева, д.4/2, г.Бийск, Алтайский край,	0,023513	0	0	транзит АО "БЭП"
94	A13212	Индивидуальный предприниматель Трубников Алексей Владимирович	Трубников А.В. Радищева 4/2 - ГВС	ул.Александра Радищева, д.4/2, г.Бийск, Алтайский край,	0	0	0,001163	транзит АО "БЭП"
95	A13233	АКГУП "Аптека № 113, г. Бийск"	Аптека №113 Денабристов 5 - ГВС	ул.Денабристов, д.5, г.Бийск, Алтайский край, Россия,	0	0	0,0002	транзит АО "БЭП"
96	A13233	АКГУП "Аптека № 113, г. Бийск"	Аптека № 113 Денабристов 5 - отопл.	ул.Денабристов, д.5, г.Бийск, Алтайский край, Россия,	0,008597	0	0	транзит АО "БЭП"
97	A13265	ООО "Интелком ТВ"	Денабристов, 13 - отопл.	ул.Денабристов, д.13, г.Бийск, Алтайский край, Россия,	0,000542	0	0	транзит АО "БЭП"
98	A13555	ООО "Аптечная сеть "Эвалар"	Эвалар Денабристов 33 - ГВС	ул.Денабристов, д.33, оф.50,51, г.Бийск, Алтайский край, Россия,	0	0	0	транзит АО "БЭП"
99	A13555	ООО "Аптечная сеть "Эвалар"	Эвалар Денабристов 33 - отопл.	ул.Денабристов, д.33, оф.50,51, г.Бийск, Алтайский край, Россия,	0,006701	0	0	транзит АО "БЭП"
100	A13555	ООО "Аптечная сеть "Эвалар"	Эвалар Денабристов 33 - ГВС	ул.Денабристов, д.33, оф.Н-50,51, г.Бийск, Алтайский край, Россия,	0	0	0,000053	транзит АО "БЭП"
101	A14221	Индивидуальный предприниматель Запорожская Наталья Викторовна	Запорожская НВ/Соц-ная 1 - отопл.	ул.Социалистическая, д.1, г.Бийск, Алтайский край, Россия,	0,005255	0	0	транзит АО "БЭП"

№ п/п	Код потребителя	Наименование потребителя	Назначение объекта	Адрес объекта	Прямые начисления			
					отопление	вентиляция	горячее водоснабжение	Прямые начисления
102	A14221	Индивидуальный предприниматель Запорожская Наталья Викторовна	Запорожская НВ/Соц-кав 1 - ГВС	Ул.Социалистическая, д.1, г.Бийск, Алтайский край, Россия,	0	0	0,0002	транзит АО "БЭГТ"
103	A16012	ТСЖ "Светлый путь"	ул. Декабристов, 5-1 - отопл., гвс, промывка	ул.Декабристов, д.5/1, г.Бийск, Алтайский край, Россия,	0	0	0	транзит АО "БЭГТ"
104	A16122	ТСЖ "Добрые соседи"	ул. Радищева, 6 - отопл., гвс, промывка	ул.Александра Радищева, д.6, г.Бийск, Алтайский край, Россия,	0	0	0	транзит АО "БЭГТ"
105	A16122	ТСЖ "Добрые соседи"	ул. Радищева, 8 - отопл., гвс, промывка	ул.Александра Радищева, д.8, г.Бийск, Алтайский край, Россия,	0	0	0	транзит АО "БЭГТ"
106	A16185	ТСЖ "Союз"	ул. Декабристов, 11/1 (промывка)	ул.Декабристов, д.11/1, г.Бийск, Алтайский край, Россия,	0	0	0	транзит АО "БЭГТ"
107	A16337	ТСЖ "ЖСК-22"	ул. Радищева, д. 2 - отопл., гвс, ПРОМЫВКА	ул.Александра Радищева, д.2, г.Бийск, Алтайский край, Россия,	0	0	0	транзит АО "БЭГТ"
108	A200008	Население многоквартирные дома	ЖИЛОЙ ДОМ Дачная ул, 39 - отопл.	ул.Дачная, д.39, г.Бийск, Алтайский край, Россия,	0,006694	0	0	транзит АО "БЭГТ"
109	A200008	Население многоквартирные дома	ЖИЛОЙ ДОМ Декабристов ул, 23/1 - отопл.	ул.Декабристов, д.23/1, г.Бийск, Алтайский край, Россия,	0,132124	0	0	транзит АО "БЭГТ"
110	A200008	Население многоквартирные дома	ЖИЛОЙ ДОМ Декабристов ул, 23/1 - ГВС	ул.Декабристов, д.23/1, г.Бийск, Алтайский край, Россия,	0	0	0,013786	транзит АО "БЭГТ"
111	A200008	Население многоквартирные дома	ЖИЛОЙ ДОМ Радищева ул, 30 - отопл.	ул.Александра Радищева, д.30, г.Бийск, Алтайский край,	0,13157	0	0	транзит АО "БЭГТ"
112	A200008	Население многоквартирные дома	ЖИЛОЙ ДОМ Радищева ул, 30 - ГВС	ул.Александра Радищева, д.30, г.Бийск, Алтайский край,	0	0	0,018291	транзит АО "БЭГТ"
113	A200008	Население многоквартирные дома	ЖИЛОЙ ДОМ Декабристов ул, 7 - отопл.	ул.Декабристов, д.7, г.Бийск, Алтайский край, Россия,	0,197944	0	0	транзит АО "БЭГТ"
114	A200008	Население многоквартирные дома	ЖИЛОЙ ДОМ Декабристов ул, 7 - ГВС	ул.Декабристов, д.7, г.Бийск, Алтайский край, Россия,	0	0	0,014125	транзит АО "БЭГТ"
115	A200008	Население многоквартирные дома	ЖИЛОЙ ДОМ Социалистическая ул, 2 Б - отопл.	ул.Социалистическая, д.2 Б, г.Бийск, Алтайский край, Россия,	0,21595	0	0	транзит АО "БЭГТ"
116	A200008	Население многоквартирные дома	ЖИЛОЙ ДОМ Социалистическая ул, 2 Б - ГВС, ГВС	ул.Социалистическая, д.2 Б, г.Бийск, Алтайский край, Россия,	0	0	0,137885	транзит АО "БЭГТ"

№ п/п	Код потребителя	Наименование потребителя	Назначение объекта		Адрес объекта	Примечание			
			отопление	вентиляция		горячее водоснабжение	ис		
117	A200008	Население многоквартирные дома	ЖИЛОЙ ДОМ Декабристов ул, 24 - отопл.		ул.Декабристов, д.24, г.Бийск, Алтайский край, Россия,	0,038588	0	0	0 транзит АО "БЭГТ"
118	A200008	Население многоквартирные дома	ЖИЛОЙ ДОМ Декабристов ул, 24 - ГВС		ул.Декабристов, д.24, г.Бийск, Алтайский край, Россия,	0	0	0,002299	транзит АО "БЭГТ"
119	A200008	Население многоквартирные дома	ЖИЛОЙ ДОМ Декабристов ул, 9 - отопл.		ул.Декабристов, д.9, г.Бийск, Алтайский край, Россия,	0,198647	0	0	0 транзит АО "БЭГТ"
120	A200008	Население многоквартирные дома	ЖИЛОЙ ДОМ Декабристов ул, 9 - ГВС, ГВС		ул.Декабристов, д.9, г.Бийск, Алтайский край, Россия,	0	0	0,153615	транзит АО "БЭГТ"
121	A200008	Население многоквартирные дома	ЖИЛОЙ ДОМ Декабристов ул, 5/1 - отопл.		ул.Декабристов, д.5/1, г.Бийск, Алтайский край, Россия,	0,12473	0	0	0 транзит АО "БЭГТ"
122	A200008	Население многоквартирные дома	ЖИЛОЙ ДОМ Декабристов ул, 5/1 - ГВС		ул.Декабристов, д.5/1, г.Бийск, Алтайский край, Россия,	0	0	0,007034	транзит АО "БЭГТ"
123	A200008	Население многоквартирные дома	ЖИЛОЙ ДОМ Декабристов ул, 4/1 - отопл.		ул.Декабристов, д.4/1, г.Бийск, Алтайский край, Россия,	0,50868	0	0	0 транзит АО "БЭГТ"
124	A200008	Население многоквартирные дома	ЖИЛОЙ ДОМ Декабристов ул, 4/1 - ГВС		ул.Декабристов, д.4/1, г.Бийск, Алтайский край, Россия,	0	0	0,061056	транзит АО "БЭГТ"
125	A200008	Население многоквартирные дома	ЖИЛОЙ ДОМ Декабристов ул, 4 - отопл.		ул.Декабристов, д.4, г.Бийск, Алтайский край, Россия,	0,248576	0	0	0 транзит АО "БЭГТ"
126	A200008	Население многоквартирные дома	ЖИЛОЙ ДОМ Декабристов ул, 4 - ГВС		ул.Декабристов, д.4, г.Бийск, Алтайский край, Россия,	0	0	0,039682	транзит АО "БЭГТ"
127	A200008	Население многоквартирные дома	ЖИЛОЙ ДОМ Декабристов ул, 31 - отопл.		ул.Декабристов, д.31, г.Бийск, Алтайский край, Россия,	0,130481	0	0	0 транзит АО "БЭГТ"
128	A200008	Население многоквартирные дома	ЖИЛОЙ ДОМ Декабристов ул, 31 - ГВС		ул.Декабристов, д.31, г.Бийск, Алтайский край, Россия,	0	0	0,015959	транзит АО "БЭГТ"
129	A200008	Население многоквартирные дома	ЖИЛОЙ ДОМ Декабристов ул, 11/1 - отопл.		ул.Декабристов, д.11/1, г.Бийск, Алтайский край, Россия,	0,258849	0	0	0 транзит АО "БЭГТ"
130	A200008	Население многоквартирные дома	ЖИЛОЙ ДОМ Декабристов ул, 11/1 - ГВС		ул.Декабристов, д.11/1, г.Бийск, Алтайский край, Россия,	0	0	0,04136	транзит АО "БЭГТ"
131	A200008	Население многоквартирные дома	ЖИЛОЙ ДОМ Социалистическая ул, 2 Г - отопл.		ул.Социалистическая, д.2 Г, г.Бийск, Алтайский край, Россия,	0,224026	0	0	0 транзит АО "БЭГТ"

№ п/п	Код потребителя	Наименование потребителя	Назначение объекта	Адрес объекта	Примечание			
					отопление	вентиляция	горячее водоснабжение	
132	A200008	Население многоквартирные дома	ЖИЛОЙ ДОМ Социалистическая ул, 2 Г - ГВС	ул.Социалистическая, д.2 Г, г.Бийск, Алтайский край, Россия,	0	0	0,028415	транзит АО "БЭГГ"
133	A200008	Население многоквартирные дома	ЖИЛОЙ ДОМ Радищева ул, 16 - отопл.	ул.Александра Радищева, д.16, г.Бийск, Алтайский край,	0,198887	0	0	транзит АО "БЭГГ"
134	A200008	Население многоквартирные дома	ЖИЛОЙ ДОМ Радищева ул, 16 - ГВС	ул.Александра Радищева, д.16, г.Бийск, Алтайский край,	0	0	0,028978	транзит АО "БЭГГ"
135	A200008	Население многоквартирные дома	ЖИЛОЙ ДОМ Радищева ул, 36 - отопл.	ул.Александра Радищева, д.36, г.Бийск, Алтайский край,	0,131792	0	0	транзит АО "БЭГГ"
136	A200008	Население многоквартирные дома	ЖИЛОЙ ДОМ Радищева ул, 36 - ГВС	ул.Александра Радищева, д.36, г.Бийск, Алтайский край,	0	0	0,010408	транзит АО "БЭГГ"
137	A200008	Население многоквартирные дома	ЖИЛОЙ ДОМ Декабристов ул, 5 - отопл.	ул.Декабристов, д.5, г.Бийск, Алтайский край, Россия,	0,246114	0	0	транзит АО "БЭГГ"
138	A200008	Население многоквартирные дома	ЖИЛОЙ ДОМ Декабристов ул, 5 - ГВС	ул.Декабристов, д.5, г.Бийск, Алтайский край, Россия,	0	0	0,038268	транзит АО "БЭГГ"
139	A200008	Население многоквартирные дома	ЖИЛОЙ ДОМ Декабристов ул, 15 - отопл.	ул.Декабристов, д.15, г.Бийск, Алтайский край, Россия,	0,273116	0	0	транзит АО "БЭГГ"
140	A200008	Население многоквартирные дома	ЖИЛОЙ ДОМ Декабристов ул, 15 - ГВС	ул.Декабристов, д.15, г.Бийск, Алтайский край, Россия,	0	0	0,034322	транзит АО "БЭГГ"
141	A200008	Население многоквартирные дома	ЖИЛОЙ ДОМ Декабристов ул, 2 - отопл.	ул.Декабристов, д.2, г.Бийск, Алтайский край, Россия,	0,402426	0	0	транзит АО "БЭГГ"
142	A200008	Население многоквартирные дома	ЖИЛОЙ ДОМ Декабристов ул, 2 - ГВС	ул.Декабристов, д.2, г.Бийск, Алтайский край, Россия,	0	0	0,064445	транзит АО "БЭГГ"
143	A200008	Население многоквартирные дома	ЖИЛОЙ ДОМ Радищева ул, 4 - отопл.	ул.Александра Радищева, д.4, г.Бийск, Алтайский край,	0,344615	0	0	транзит АО "БЭГГ"
144	A200008	Население многоквартирные дома	ЖИЛОЙ ДОМ Радищева ул, 4 - ГВС	ул.Александра Радищева, д.4, г.Бийск, Алтайский край,	0	0	0,060497	транзит АО "БЭГГ"
145	A200008	Население многоквартирные дома	ЖИЛОЙ ДОМ Радищева ул, 10 - отопл.	ул.Александра Радищева, д.10, г.Бийск, Алтайский край,	0,25134	0	0	транзит АО "БЭГГ"
146	A200008	Население многоквартирные дома	ЖИЛОЙ ДОМ Радищева ул, 10 - ГВС	ул.Александра Радищева, д.10, г.Бийск, Алтайский край,	0	0	0,03207	транзит АО "БЭГГ"

№ п/п	Код потребителя	Наименование потребителя	Назначение объекта	Адрес объекта	Примечание			
					отопление	вентиляция	горячее водоснабжение	
147	A200008	Население многоквартирных домов	ЖИЛОЙ ДОМ Радичева ул, 12 - отопл.	ул.Александра Радичева, д.12, г.Бийск, Алтайский край,	0,25227	0	0	0 транзит АО "БЭП"
148	A200008	Население многоквартирных домов	ЖИЛОЙ ДОМ Радичева ул, 12 - ГВС	ул.Александра Радичева, д.12, г.Бийск, Алтайский край,	0	0	0,040797	транзит АО "БЭП"
149	A200008	Население многоквартирных домов	ЖИЛОЙ ДОМ Радичева ул, 18/1 - отопл.	ул.Александра Радичева, д.18/1, г.Бийск, Алтайский край,	0,252221	0	0	0 транзит АО "БЭП"
150	A200008	Население многоквартирных домов	ЖИЛОЙ ДОМ Радичева ул, 18/1 - ГВС	ул.Александра Радичева, д.18/1, г.Бийск, Алтайский край,	0	0	0,040513	транзит АО "БЭП"
151	A200008	Население многоквартирных домов	ЖИЛОЙ ДОМ Радичева ул, 14 - отопл.	ул.Александра Радичева, д.14, г.Бийск, Алтайский край,	0,200378	0	0	0 транзит АО "БЭП"
152	A200008	Население многоквартирных домов	ЖИЛОЙ ДОМ Радичева ул, 14 - ГВС	ул.Александра Радичева, д.14, г.Бийск, Алтайский край,	0	0	0,029826	транзит АО "БЭП"
153	A200008	Население многоквартирных домов	ЖИЛОЙ ДОМ Радичева ул, 6 - отопл.	ул.Александра Радичева, д.6, г.Бийск, Алтайский край,	0,257641	0	0	0 транзит АО "БЭП"
154	A200008	Население многоквартирных домов	ЖИЛОЙ ДОМ Радичева ул, 6 - ГВС	ул.Александра Радичева, д.6, г.Бийск, Алтайский край,	0	0	0,040234	транзит АО "БЭП"
155	A200008	Население многоквартирных домов	ЖИЛОЙ ДОМ Радичева ул, 8 - отопл.	ул.Александра Радичева, д.8, г.Бийск, Алтайский край,	0,248408	0	0	0 транзит АО "БЭП"
156	A200008	Население многоквартирных домов	ЖИЛОЙ ДОМ Радичева ул, 8 - ГВС	ул.Александра Радичева, д.8, г.Бийск, Алтайский край,	0	0	0,036855	транзит АО "БЭП"
157	A200008	Население многоквартирных домов	ЖИЛОЙ ДОМ Радичева ул, 2/2 - отопл.	ул.Александра Радичева, д.2/2, г.Бийск, Алтайский край,	0,32124	0	0	0 транзит АО "БЭП"
158	A200008	Население многоквартирных домов	ЖИЛОЙ ДОМ Радичева ул, 2/2 - ГВС	ул.Александра Радичева, д.2/2, г.Бийск, Алтайский край,	0	0	0,025889	транзит АО "БЭП"
159	A200008	Население многоквартирных домов	ЖИЛОЙ ДОМ Радичева ул, 2 - отопл.	ул.Александра Радичева, д.2, г.Бийск, Алтайский край,	0,24582	0	0	0 транзит АО "БЭП"
160	A200008	Население многоквартирных домов	ЖИЛОЙ ДОМ Радичева ул, 2 - ГВС	ул.Александра Радичева, д.2, г.Бийск, Алтайский край,	0	0	0,037142	транзит АО "БЭП"
161	A200008	Население многоквартирных домов	ЖИЛОЙ ДОМ Радичева ул, 1/1 - отопл.	ул.Александра Радичева, д.1/1, г.Бийск, Алтайский край,	0,183312	0	0	0 транзит АО "БЭП"

№ п/п	код потребителя	Наименование потребителя	Назначение объекта	Адрес объекта	отопление	вентиляция	горячее водоснабжение	Примечание
162	A200008	Население многоквартирные дома	ЖИЛОЙ ДОМ Радищева ул, 1/1 - ГВС	ул.Александра Радищева, д.1/1, г.Бийск, Алтайский край,	0	0	0,016882	транзит АО "БЭГТ"
163	A200008	Население многоквартирные дома	ЖИЛОЙ ДОМ Радищева ул, 1/3 - отопл.	ул.Александра Радищева, д.1/3, г.Бийск, Алтайский край,	0,170462	0	0	транзит АО "БЭГТ"
164	A200008	Население многоквартирные дома	ЖИЛОЙ ДОМ Радищева ул, 1/3 - ГВС	ул.Александра Радищева, д.1/3, г.Бийск, Алтайский край,	0	0	0,004501	транзит АО "БЭГТ"
165	A200008	Население многоквартирные дома	ЖИЛОЙ ДОМ Декабристов ул, 17 - отопл.	ул.Декабристов, д.17, г.Бийск, Алтайский край, Россия,	0,201307	0	0	транзит АО "БЭГТ"
166	A200008	Население многоквартирные дома	ЖИЛОЙ ДОМ Декабристов ул, 17 - ГВС	ул.Декабристов, д.17, г.Бийск, Алтайский край, Россия,	0	0	0,030385	транзит АО "БЭГТ"
167	A200008	Население многоквартирные дома	ЖИЛОЙ ДОМ Радищева ул, 18 - отопл.	ул.Александра Радищева, д.18, г.Бийск, Алтайский край,	0,196776	0	0	транзит АО "БЭГТ"
168	A200008	Население многоквартирные дома	ЖИЛОЙ ДОМ Радищева ул, 18 - ГВС	ул.Александра Радищева, д.18, г.Бийск, Алтайский край,	0	0	0,034609	транзит АО "БЭГТ"
169	A200008	Население многоквартирные дома	ЖИЛОЙ ДОМ Радищева ул, 32 - отопл.	ул.Александра Радищева, д.32, г.Бийск, Алтайский край,	0,129008	0	0	транзит АО "БЭГТ"

№ п/п	Код потребителя	Наименование потребителя	Назначение объекта	Адрес объекта	отопление	вентиляция	горячее водоснабжение	Примечание
170	A200008	Население многоквартирных дома	ЖИЛОЙ ДОМ Радищева ул. 32 - ГВС	Ул.Александра Радищева, д.32, г.Бийск, Алтайский край,	0	0	0,012094	транзит АО "БЭПТ"
171	A200008	Население многоквартирных дома	ЖИЛОЙ ДОМ Декабристов ул. 19 - отопл.	Ул.Декабристов, д.19, г.Бийск, Алтайский край, Россия,	0,199563	0	0	транзит АО "БЭПТ"
172	A200008	Население многоквартирных дома	ЖИЛОЙ ДОМ Декабристов ул. 19 - ГВС	Ул.Декабристов, д.19, г.Бийск, Алтайский край, Россия,	0	0	0,031229	транзит АО "БЭПТ"
173	A200008	Население многоквартирных дома	ЖИЛОЙ ДОМ Радищева ул. 4/1 - отопл.	Ул.Александра Радищева, д.4/1, г.Бийск, Алтайский край,	0,248648	0	0	транзит АО "БЭПТ"
174	A200008	Население многоквартирных дома	ЖИЛОЙ ДОМ Радищева ул. 4/1 - ГВС	Ул.Александра Радищева, д.4/1, г.Бийск, Алтайский край,	0	0	0,040516	транзит АО "БЭПТ"
175	A200008	Население многоквартирных дома	ЖИЛОЙ ДОМ Ломоносова ул. 1/1 - отопл.	Ул.Ломоносова, д.1/1, г.Бийск, Алтайский край, Россия,	0,202158	0	0	транзит АО "БЭПТ"
176	A200008	Население многоквартирных дома	ЖИЛОЙ ДОМ Ломоносова ул. 1/1 - ГВС	Ул.Ломоносова, д.1/1, г.Бийск, Алтайский край, Россия,	0	0	0,031231	транзит АО "БЭПТ"
177	A200008	Население многоквартирных дома	ЖИЛОЙ ДОМ Декабристов ул. 33 - отопл.	Ул.Декабристов, д.33, г.Бийск, Алтайский край, Россия,	0,205544	0	0	транзит АО "БЭПТ"
178	A200008	Население многоквартирных дома	ЖИЛОЙ ДОМ Декабристов ул. 33 - ГВС	Ул.Декабристов, д.33, г.Бийск, Алтайский край, Россия,	0	0	0,034607	транзит АО "БЭПТ"
179	A200008	Население многоквартирных дома	ЖИЛОЙ ДОМ Декабристов ул. 25 - отопл.	Ул.Декабристов, д.25, г.Бийск, Алтайский край, Россия,	0,223081	0	0	транзит АО "БЭПТ"
180	A200008	Население многоквартирных дома	ЖИЛОЙ ДОМ Декабристов ул. 25 - ГВС	Ул.Декабристов, д.25, г.Бийск, Алтайский край, Россия,	0	0	0,012115	транзит АО "БЭПТ"
181	A200008	Население многоквартирных дома	ЖИЛОЙ ДОМ Радищева ул. 20 - отопл.	Ул.Александра Радищева, д.20, г.Бийск, Алтайский край,	0,198955	0	0	транзит АО "БЭПТ"
182	A200008	Население многоквартирных дома	ЖИЛОЙ ДОМ Радищева ул. 20 - ГВС	Ул.Александра Радищева, д.20, г.Бийск, Алтайский край,	0	0	0,029543	транзит АО "БЭПТ"
183	A200008	Население многоквартирных дома	ЖИЛОЙ ДОМ Радищева ул. 1/2 - отопл.	Ул.Александра Радищева, д.1/2, г.Бийск, Алтайский край,	0,222396	0	0	транзит АО "БЭПТ"
184	A200008	Население многоквартирных дома	ЖИЛОЙ ДОМ Радищева ул. 1/2 - ГВС	Ул.Александра Радищева, д.1/2, г.Бийск, Алтайский край,	0	0	0,015474	транзит АО "БЭПТ"

№ п/п	Код потребителя	Наименование потребителя	Назначение объекта	Адрес объекта	Примечание			
					отопление	вентиляция	горячее водоснабжение	
185	A200008	Население многоквартирные дома	ЖИЛОЙ ДОМ Радищева ул. 2/1 - отопл.	ул.Александра Радищева, д.2/1, г.Бийск, Алтайский край,	0,247734	0	0	транзит АО "БЭГТ"
186	A200008	Население многоквартирные дома	ЖИЛОЙ ДОМ Радищева ул. 2/1 - ГВС	ул.Александра Радищева, д.2/1, г.Бийск, Алтайский край,	0	0	0,034605	транзит АО "БЭГТ"
187	A200008	Население многоквартирные дома	ЖИЛОЙ ДОМ Радищева ул. 24 - отопл.	ул.Александра Радищева, д.24, г.Бийск, Алтайский край,	0,170814	0	0	транзит АО "БЭГТ"
188	A200008	Население многоквартирные дома	ЖИЛОЙ ДОМ Радищева ул. 24 - ГВС	ул.Александра Радищева, д.24, г.Бийск, Алтайский край,	0	0	0,021383	транзит АО "БЭГТ"
189	A200008	Население многоквартирные дома	ЖИЛОЙ ДОМ Радищева ул. 26 - отопл.	ул.Александра Радищева, д.26, г.Бийск, Алтайский край,	0,168133	0	0	транзит АО "БЭГТ"
190	A200008	Население многоквартирные дома	ЖИЛОЙ ДОМ Радищева ул. 26 - ГВС	ул.Александра Радищева, д.26, г.Бийск, Алтайский край,	0	0	0,0211	транзит АО "БЭГТ"
191	A200008	Население многоквартирные дома	ЖИЛОЙ ДОМ Декабристов ул. 13 - отопл.	ул.Декабристов, д.13, г.Бийск, Алтайский край, Россия,	0,447054	0	0	транзит АО "БЭГТ"
192	A200008	Население многоквартирные дома	ЖИЛОЙ ДОМ Декабристов ул. 13 - ГВС	ул.Декабристов, д.13, г.Бийск, Алтайский край, Россия,	0	0	0,060065	транзит АО "БЭГТ"
193	A200008	Население многоквартирные дома	ЖИЛОЙ ДОМ Декабристов ул. 29 - отопл.	ул.Декабристов, д.29, г.Бийск, Алтайский край, Россия,	0,130926	0	0	транзит АО "БЭГТ"
194	A200008	Население многоквартирные дома	ЖИЛОЙ ДОМ Декабристов ул. 29 - ГВС, ГВС	ул.Декабристов, д.29, г.Бийск, Алтайский край, Россия,	0	0	0,081345	транзит АО "БЭГТ"
195	A200008	Население многоквартирные дома	ЖИЛОЙ ДОМ Декабристов ул. 11 - отопл.	ул.Декабристов, д.11, г.Бийск, Алтайский край, Россия,	0,199118	0	0	транзит АО "БЭГТ"
196	A200008	Население многоквартирные дома	ЖИЛОЙ ДОМ Декабристов ул. 11 - ГВС, ГВС	ул.Декабристов, д.11, г.Бийск, Алтайский край, Россия,	0	0	0,136015	транзит АО "БЭГТ"
197	A200008	Население многоквартирные дома	ЖИЛОЙ ДОМ Радищева ул. 22 - отопл.	ул.Александра Радищева, д.22, г.Бийск, Алтайский край,	0,200458	0	0	транзит АО "БЭГТ"
198	A200008	Население многоквартирные дома	ЖИЛОЙ ДОМ Радищева ул. 22 - ГВС, ГВС	ул.Александра Радищева, д.22, г.Бийск, Алтайский край,	0	0	0,149023	транзит АО "БЭГТ"
199	A200008	Население многоквартирные дома	ЖИЛОЙ ДОМ Радищева ул. 26/1 - отопл.	ул.Александра Радищева, д.26/1, г.Бийск, Алтайский край,	0,128828	0	0	транзит АО "БЭГТ"

№ п/п	Код потребителя	Наименование потребителя	Назначение объекта	Адрес объекта	Гр/д/ч				Примечание
					отопление	вентиляция	горячее водоснабжение		
200	A200008	Население многоквартирные дома	ЖИЛОЙ ДОМ Радичева ул, 26/1 - ГВС, ГВС	ул.Александра Радичева, д.26/1, г.Бийск, Алтайский край,	0	0	0,098038	0	транзит АО "БЭГТ"
201	A200008	Население многоквартирные дома	ЖИЛОЙ ДОМ Декабристов ул, 27 - отопл.	ул.Декабристов, д.27, г.Бийск, Алтайский край, Россия,	0,132157	0	0	0	транзит АО "БЭГТ"
202	A200008	Население многоквартирные дома	ЖИЛОЙ ДОМ Декабристов ул, 27 - ГВС, ГВС	ул.Декабристов, д.27, г.Бийск, Алтайский край, Россия,	0	0	0,09482	0	транзит АО "БЭГТ"
203	A200008	Население многоквартирные дома	ЖИЛОЙ ДОМ Ломоносова ул, 1/2 - отопл.	ул.Ломоносова, д.1/2, г.Бийск, Алтайский край, Россия,	0,170472	0	0	0	транзит АО "БЭГТ"
204	A200008	Население многоквартирные дома	ЖИЛОЙ ДОМ Ломоносова ул, 1/2 - ГВС, ГВС	ул.Ломоносова, д.1/2, г.Бийск, Алтайский край, Россия,	0	0	0,125455	0	транзит АО "БЭГТ"
205	A200008	Население многоквартирные дома	ЖИЛОЙ ДОМ Декабристов ул, 23 - отопл.	ул.Декабристов, д.23, г.Бийск, Алтайский край, Россия,	0,200625	0	0	0	транзит АО "БЭГТ"
206	A200008	Население многоквартирные дома	ЖИЛОЙ ДОМ Декабристов ул, 23 - ГВС, ГВС	ул.Декабристов, д.23, г.Бийск, Алтайский край, Россия,	0	0	0,09262	0	транзит АО "БЭГТ"
207	A20025	АО "БийскэнергоТеплоТранзит"	ПОТЕРИ кв. АБ	Промзона, г.Бийск, Алтайский край, Россия,	0	0	0	0	транзит АО "БЭГТ"
208	A30053	МКУ "Управление муниципальным имуществом Администрации города Бийска"	КУМИ/пуст/Декабристов 25 лыж база - ГВС	ул.Декабристов, д.25, г.Бийск, Алтайский край, Россия,	0	0	0	0	транзит АО "БЭГТ"
209	A60122	Гражданин Родионов Евгений Владимирович	Старкина Е.В. Декаб.13 - отопл.	ул.Декабристов, д.13, оф.3,4,5, г.Бийск, Алтайский край, Россия,	0,002604	0	0	0	транзит АО "БЭГТ"
210	A60122	Гражданин Родионов Евгений Владимирович	Старкина Е.В. Декаб.13 - ГВС	ул.Декабристов, д.13, оф.3,4,5, г.Бийск, Алтайский край, Россия,	0	0	0,0001	0	транзит АО "БЭГТ"
211	A60162	ООО Аникс Торговая сеть	здание - отопл.	ул.Декабристов, д.15/2, г.Бийск, Алтайский край, Россия,	0,035205	0	0	0	транзит АО "БЭГТ"
212	A60165	ПАО Сбербанк	Сбербанк Декаб.25 - отопл.	ул.Декабристов, д.25, г.Бийск, Алтайский край, Россия,	0,011194	0	0	0	транзит АО "БЭГТ"
213	A60165	ПАО Сбербанк	Сбербанк Декаб.25 (1) - ГВС, ГВС	ул.Декабристов, д.25, г.Бийск, Алтайский край, Россия,	0	0	0,0001	0	транзит АО "БЭГТ"
214	A60165	ПАО Сбербанк	Сбербанк Декаб.25 (2) - ГВС	ул.Декабристов, д.25, г.Бийск, Алтайский край, Россия,	0	0	0,0001	0	транзит АО "БЭГТ"

№ п/п	№ код потребителя	Наименование потребителя	Назначение объекта	Адрес объекта	отопление	вентиляция	горячее водоснабжение	Примечание
215	A60180	ООО "Мария-Ра"	нежилое помещение - ГВС	ул.Александра Радищева, д.1/1, оф.Н-4, г.Бийск, Алтайский край,	0	0	0,000325	транзит АО "БЭПТ"
216	A60180	ООО "Мария-Ра"	нежилое помещение - отопл.	ул.Александра Радищева, д.1/1, оф.Н-4, г.Бийск, Алтайский край,	0,00675	0	0	транзит АО "БЭПТ"
217	A60255	Гражданка Федорова Нелли Наиловна	нежилое помещение - ГВС	ул.Александра Радищева, д.10, оф.Н-1, г.Бийск, Алтайский край,	0	0	0,000325	транзит АО "БЭПТ"
218	A60255	Гражданка Федорова Нелли Наиловна	нежилое помещение - отопл.	ул.Александра Радищева, д.10, оф.Н-1, г.Бийск, Алтайский край,	0,002109	0	0	транзит АО "БЭПТ"
219	A80007	ООО "УК "Химик"	МКД по ул. Декабристов, 33 (промывка) - отопл.	ул.Декабристов, д.33, г.Бийск, Алтайский край, Россия,	0	0	0	транзит АО "БЭПТ"
220	A80007	ООО "УК "Химик"	МКД по ул.Ломоносова, 1/1 (промывка) - отопл.	ул.Ломоносова, д.1/1, г.Бийск, Алтайский край, Россия,	0	0	0	транзит АО "БЭПТ"
221	A80021	КГБОУ "Бийский лицей - интернат Алтайского края"	Лицей- интернат - отопл.(промывка)	ул.Декабристов, д.29/1, г.Бийск, Алтайский край, Россия,	0	0	0	транзит АО "БЭПТ"
ИТОГО транзит в тепловые сети АО "БийскэнергоТеплоТранзит" квартал АБ (точка 2)					12,943195	1,084805	3,099286	
222	A10825	БТИ АлтГУ	Промзона (ост.Горная) - отопл. от коллекторов	промзона	0,1849	0	0	
223			здание - отопл.	ул.Социалистическая, д.1	0,197391	0	0	
224	A1029Т	Гражданин Коровин Владимир Антонович	Коровин В.А ПРОМЗОНА (гараж) - отопл.	промзона, Алтайский край, Россия,	0,010347	0	0	
225	A11504	ОАО "Бийскэнерго"	Водозабор	промзона	0,347	0	0	
226	A13499	МУП г.Бийска "Водоканал"	здания	район Вихоревки	0,42306	0	0	
227	A2028Т	НП "Лодочно-гаражная станция "Энергетик"	Промзона - отопл. от коллекторов	промзона, Алтайский край, Россия	0,005289	0	0	
228	Алсприя	ФГКУ "Специальное управление ФПС № 36 МЧС"	нежилое помещение - отопл.	ул.Социалистическая, д.1	0,079656	0	0	

№ п/п	№ гос. регистрации потребителя	Наименование потребителя	Назначение объекта	Адрес объекта	отопление	вентиляция	горячее водоснабжение	Примечание
229		России"	Здание пожарной части, Здание гаражного бокса	ул.Социалистическая, зд. 97/1, 97/3	0,07898	0	0	
230	A50043	ИПХЭТ СО РАН	Социалистическая, 1 - отопл.	ул.Социалистическая, д.1	0,2102	0	0	
231	A60093	ОАО "НАРОДНЫЙ ЗЕМЕЛЬНО-ПРОМЫШЛЕННЫЙ БАНК"	нежилые помещения	ул.Социалистическая, д.1	0,089003	0	0	
232	A60099	ООО "ПКФ "Две линии"	нежилые помещения	ул.Социалистическая, д.1	0,251572	0	0	
234	A60114	ООО "БИЗОН ПЛЮС"	нежилые помещения	ул.Социалистическая, д.1	0,044041	0	0	
235	A60115	ООО "Авотранс"	автостоянка	ул.Социалистическая, д.1	0,960005	0	0	
236	A60116	ООО "Вариант Плюс"	нежилые помещения	ул.Социалистическая, д.1	0,03	0	0	
237	A60118	ООО "Микс"	гараж	ул.Социалистическая, д.1	0,029745	0	0	
238	A60120	ООО "ПКМ-Алтай"	здание склада отдела оборудования - отопл.	ул.Социалистическая, д.1	0,073308	0	0	
239	A60121	Индивидуальный предприниматель Шугов Василий Сергеевич	нежилые помещения	ул.Социалистическая, д.1	0,005337	0	0	
240	A60130	ООО "Тик "Ник"	производственное и административные помещения - отопл.	ул.Социалистическая, д.1	0,037071	0	0	
241	A60098	ООО "РСЦ"	пром.площадка	ул.Социалистическая, д.1	0,163873	0	0	
242	A60209	Гражданка Сажина Галина Юрьевна	Здание - отопл.	ул.Социалистическая, д.1	0,019475	0	0	
		ИТОГО от тепловых сетей АО "ФНПЦ Алтай"			3,239499	0	0	
243	A10984	МБОУДОД "Бийская ДМШ №2"	Социалистическая, 1 - отопл.	ул.Социалистическая, д.1	0,0007	0	0	

№ п/п	№ счета потребителя	Наименование потребителя	Назначение объекта	Адрес объекта	отопление	вентиляция	горячее водоснабжение	Примечание
244	A11093	МОУ ДОД "МЦ"Родина"	Социалистическая, 2/1 - отопл.	ул.Социалистическая, 2/3	0,0573	0	0	
245	A20025	АО "Бийскэнерготеплотранзит"	ПОТЕРИ - точка 4	Промзона, г.Бийск, Алтайский край, Россия,	0	0	0	
Итого транзит в тепловые сети АО "БийскэнергоТеплоТранзит" (точка 4)					0,058	0	0	
ВСЕГО:					16,240694	1,084805	3,099286	

Суммарная тепловая нагрузка потребителей АО "Бийскэнерго" составляет:

- Отопление **16,241** Гкал/час;
- Горячее водоснабжение (максимальная) **3,099** Гкал/час;
- Вентиляция **1,085** Гкал/час.
- максимальная величина мощности тепловых сетей Исполнителя **20,425** Гкал/час.
- заявленная величина мощности **20,425** Гкал/час.

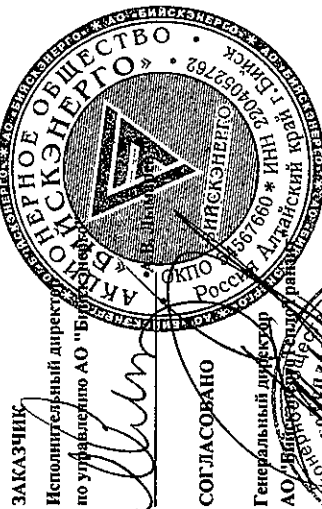

ИСПОЛНИТЕЛЬ
 Временно исполняющий обязанности генерального директора
 АО ФНПЦ "Алтай"

 Н.Е. Дочинлов

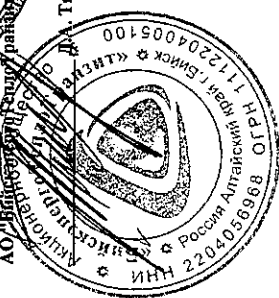

Приложение №3
к договору оказания услуг по передаче
тепловой энергии, теплоносителя
№Б1-2016-У от 01.07.2016г.

РЕГЛАМЕНТ
О взаимоотношениях Заказчика и
Исполнителя при распределении тепловой энергии и горячей воды

№	Представитель стороны, осуществляющей действие	Действия, документы	Сроки	Представитель стороны, принимающей документы
1	Исполнитель	Предоставлять: -копии Актов, фиксирующих выявленные утечки горячей воды, теплоносителя (м3) в сетях Потребителей (в том числе при проведении ремонтов со сливом теплоносителя и/или горячей воды) и потери тепловой энергии с ними связанные (Гкал)	Ежемесячно до 27 числа	Заказчик:
2	Исполнитель	Предоставлять: - оригиналы Актов, составленных представителями Исполнителя в случае отключения объекта теплоснабжения Потребителя по его заявке, а также при пожаре, сносе, ликвидации объекта (кроме отключений по заявке Заказчика)	Ежемесячно до 27 числа	Заказчик:
3	Исполнитель	Передавать согласованные графики остановов тепловых сетей для ремонта и испытаний (для руководства в работе).	Ежегодно апрель-май	Заказчик:
4	Исполнитель	Предоставлять утверждённые нормативные потери тепловой энергии, сетевой воды в сетях Исполнителя на предстоящий год	Ежегодно декабрь текущего года	Заказчик:
5	Исполнитель	Передавать за текущий (расчётный) месяц показания коммерческих приборов учета, находящихся на балансе Исполнителя, установленных в точках приема/возврата тепловой энергии, в точках передачи тепловой энергии	Ежемесячно 27 числа по эл.почте Moiseeva_OV @sibeco.su, BoldinovaTA@ sibeco.su; до 3 рабочего дня месяца, следующего за расчетным, письмом	Заказчик:
6	Заказчик	Передавать фактическую среднемесячную температуру холодной воды, измеренную на источнике тепловой энергии	Ежемесячно до 3 рабочего дня месяца по эл.почте TO_91@mail.ru	Исполнитель

№	Представитель стороны, осуществляющей действие	Действия, документы	Сроки	Представитель стороны, принимающей документы
7	Исполнитель	Предоставлять письменно информацию об останове тепловых сетей Исполнителя и возобновлении работы с указанием периода перерыва передачи тепловой энергии	В течение трех рабочих дней	Заказчик:
8	Исполнитель:	Предоставлять письменно информацию, указанную в запросе, по передаче тепловой энергии для ведения судебной работы с Потребителями	По письменному запросу	Заказчик:
9	Заказчик:	Предоставлять (с возвратом) ежемесячные отчеты Потребителей, имеющих приборы учета, с распечаткой записей показаний для анализа режимов и величин теплоснабжения.	По письменному запросу	Исполнитель
10	Заказчик:	Предоставлять выборку из ЕИС по состоянию на последний расчетный период, содержащую перечень точек учета с указанием наименований, адресов, тепловых нагрузок	По запросу	Исполнитель

Заказчик

Исполнительный директор
по управлению АО «Бийскэнерго»



Исполнитель

Временно исполняющий обязанности
генерального директора
АО «ФНПЦ «Алтай»



к договору оказания услуг по передаче тепловой энергии, теплоносителя №Б1-2016-У от 01.07.2016г.

Перечень приборов учета

Назначение и место установки прибора учета	Измеряемый (контролируемый параметр)	Среда, оборудование	Место установки отборочного устройства (датчика)	Установленное оборудование			
				Расходомеры	Датчики давления	Тепловычислитель	Термоспрогивления
1	2	3	4	5	6	7	8
Приборы учета на балансе Теплосетевой организации							
Транзитный учет тепловой энергии и теплоносителя в сети АО «Бийскэнерго ТеплоТранзит» на теплоснабжение поселка «АБ» (точка учета 2)	Q					СПТ-961.1	
	G, T, P	вода	Подающий трубопровод	ВПС-3	КРТ-9		КТСПР
	G, T, P	вода	Обратный трубопровод	ВПС-3	КРТ-9		КТСПР
Приборы учета на балансе Заказчика							
Учет количества тепловой энергии и теплоносителя в магистраль «Водозабор» (точка учета 3)	Q					СПТ-961	
	G, T	вода	Подающий трубопровод	ПРЭМ			КТПТР-01
	G, T	вода	Обратный трубопровод	ПРЭМ			КТПТР-01

«Заказчик»

Исполнительный директор по управлению АО «Бийскэнерго»



Лымарев

«Исполнитель»

Временно исполняющий обязанности генерального директора АО «Бийскэнерго ТеплоТранзит»



Н.Е. Дочилов

«Теплосетевая организация»

Генеральный директор АО «Бийскэнерго ТеплоТранзит»



Д.А. Тяглов

ТЕМПЕРАТУРНЫЙ ГРАФИК

среднесуточного регулирования отпуска тепловой энергии потребителям от источника тепловой энергии

Tн	T1	T2	T3
10	65	47	55
9	65	47	55
8	65	46	54
7	65	46	54
6	65	46	54
5	65	45	54
4	65	45	53
3	65	45	53
2	65	44	53
1	65	44	53
0	65	44	53
-1	65	43	52
-2	67	44	54
-3	69	45	55
-4	71	46	56
-5	72	46	57
-6	74	47	58
-7	76	48	60
-8	78	49	61
-9	80	50	62
-10	81	50	63
-11	83	51	65
-12	85	52	66
-13	87	53	67
-14	89	53	68
-15	90	54	69
-16	92	55	70
-17	94	56	72
-18	96	56	73
-19	97	57	74
-20	99	58	75
-21	101	59	76
-22	103	59	77
-23	104	60	78
-24	106	61	80
-25	108	61	81
-26	110	62	82
-27	110	62	82
-28	110	61	82
-29	110	61	81
-30	110	61	81
-31	110	60	81
-32	110	60	81
-33	110	60	81
-34	110	59	80
-35	110	59	80
-36	110	58	80
-37	110	58	80
-38	110	53	79

T1-температура воды в подающем трубопроводе
T2- температура воды в обратном трубопроводе
T3- температура воды после элеватора

Поправка на ветер при V1=7...12 м/с

Tн	T1V1	Tн	T1V1
-1	68	-13	92
-2	70	-14	94
-3	72	-15	96
-4	74	-16	98
-5	76	-17	100
-6	78	-18	101
-7	80	-19	103
-8	82	-20	105
-9	84	-21	107
-10	86	-22	109
-11	88	-23	110
-12	90		

Поправка на ветер при V2=12...18 м/с

Tн	T1V2	Tн	T1V2
-1	70	-11	91
-2	72	-12	93
-3	74	-13	95
-4	76	-14	97
-5	78	-15	99
-6	80	-16	101
-7	82	-17	103
-8	84	-18	105
-9	87	-19	107
-10	89	-20	109

Заказчик
Исполнительный директор
по управлению АО «Бийскэнерго»



Исполнитель
Временно исполняющий обязанности
генерального директора
АО «ФНЦ «Алтай»



График гидравлического расчета

№ п/п	Наименование источника	Присоединенная тепловая нагрузка, Гкал/час			Температурный график	Расход сетевой воды, т/час	Ёмкость сетей и местных систем, м ³	Рабочие давление на границе балансовой принадлежности			Среднечасовая подпитка, т/час	Максимальная подпитка, т/час
		на отопление, вентиляцию	на горячее водоснабжение	суммарная при расчетной нагрузке ГВС				в подающем трубопроводе, кгс/см ²	в обратном трубопроводе, кгс/см ²	располагаемый напор, м.вод.ст.		
	Точка приёма тепловой энергии			25,658	130/70 со срезкой на 110°C	428,50		10,5 ± 5%	3,0 ± 0,2 кгс/см ²	75		
	Точки передачи тепловой энергии	14,573	2,635	17,208				6,0 ± 5%	4,0 ± 0,2 кгс/см ²	20	15,6	28,4

Исполнитель:
«Заказчик»

Исполнительный директор
АО «Бийскэнерго»
А.В. Лымарев

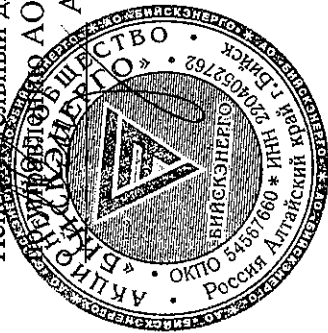

Заказчик:
«Исполнитель»

Временно исполняющий обязанности генерального директора

АО «Бийскэнерго» филиал «Алтай»
Н.Е. Дочилов



Согласовано:
Генеральный директор
Объединенной энергетической компании «Бийскэнерго-Тепло Гранзит»
Д.А. Тяглов

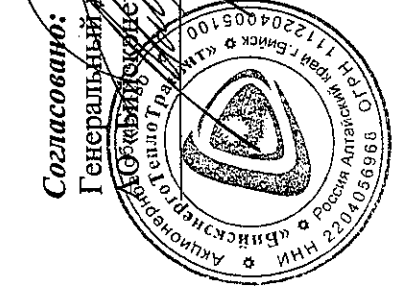

Приложение № 7
к договору №Б1-2016-У от 01.07.2016г.
оказания услуг по передаче тепловой энергии, теплоносителя

Форма акта об оказанных услугах

Исполнитель: АО «ФНПЦ «Алтай», 659322, Алтайский край, г. Бийск, ул. Социалистическая, 1
ИНН 2204051487, КПП 220401001
р/с 40502810400001000014 в АО Народный Земельно-промышленный банк», г.Бийск.,
к/с 30101810700000000781 БИК 040147781

Заказчик : АО "Бийскэнерго", 659321, Алтайский край, г.Бийск, ул. Стахановская 7, тел.(3854)30-39-41
ИНН 2204052762, КПП 220250001
р/с 407 028 100 024 500 42238, Отделение №8644 Сбербанка России г.Барнаул, к/с 301 018 102 000 00000604, БИК 040173604

Договор на оказание услуг: Номер

Б1-2016-У

Дата

01.07.2016г.

АКТ	Номер документа	Дата составления	Отчетный период	
			с	по

сдачи-приемки оказанных услуг

Мы, нижеподписавшиеся, составили настоящий Акт о том, что
в соответствии с договором, Исполнитель оказал, а Заказчик принял к оплате следующие услуги:

Номер по порядку	Наименование работ, услуг	Оказано услуг		
		количество, Гкал	цена за единицу (тариф), руб.	стоимость, руб.
1	2	3	4	5
1.	Услуги по передаче (транспорту) тепловой энергии за _____ на основании договора оказания услуг по передаче тепловой энергии, теплоносителя № Б1-2016-У от 01.07.2016г.			
НДС 18%				
ИТОГО услуг с НДС				

ИТОГО: _____ (сумма прописью), в том числе НДС (18%) _____ (сумма прописью)

Претензий к Исполнителю по количеству и качеству принятых Заказчиком по настоящему Акту услуг не имеется.

Оплата оказанных услуг производится в соответствии с договором.

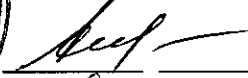
Сдал  **Н.Е. Дочиллов**
(подпись) (расшифровка подписи)

Принял  **А.В. Лымарев**
(подпись) (расшифровка подписи)

Согласовано
Исполнительный директор
по управлению _____

Временно исполняющий обязанности генерального директора
АО «ФНПЦ «Алтай» _____

_____ А.В. Лымарев

_____ Н.Е. Дочиллов

Порядок определения ответственности при неисполнении или ненадлежащем исполнении Сторонами обязательств по договору

1. Общие положения

Настоящий порядок устанавливает основные положения по применению ответственности за ненадлежащее исполнение сторонами обязательств по договору, а именно:

- Определение и выплата ущерба, причиненного Заказчику в связи с нарушением Исполнителем режимов передачи тепловой энергии и теплоносителя, параметров качества тепловой энергии и горячей воды, поставляемых потребителям, а также возврата теплоносителя на источник.
- Порядок определения и выплаты ущерба, причиненного Заказчику при возврате теплоносителя с завышенной температурой теплоносителя в обратном трубопроводе из тепловой сети Исполнителя и при перерывах теплоснабжения и горячего водоснабжения, вызванных плановым ремонтом тепловых сетей Исполнителя, продолжительностью более установленной Договором.
- Порядок определения и выплаты ущерба, причиненного Исполнителю в связи с нарушением Заказчиком обязательств по договору.
- Порядок начисления и оплаты штрафных санкций за включение Исполнителем не подлежащих включению Потребителей, а также неотключение Исполнителем Потребителей, не исполняющих обязательства по договорам на подачу и потребление тепловой энергии и горячей воды с Заказчиком, в случаях, оговоренных Приложением №9 к договору.

2. Фиксация факта неисполнения или ненадлежащего исполнения Сторонами обязательств по договору.

2.1. Факты нарушения режимов передачи тепловой энергии, качества теплоносителя фиксируются следующим образом:

а) - при перерывах теплоснабжения - по показаниям приборов учета на источниках тепловой энергии, или по показаниям приборов учета у Потребителей, смежных теплосетевых организаций или по данным Исполнителя и Заказчика, с фиксацией Заказчиком факта и периода перерыва в акте отпущенной тепловой энергии либо ином акте, составленном с участием Исполнителя и Заказчика; при возникновении разногласий по факту, периоду перерыва теплоснабжения Стороны привлекают для урегулирования разногласий Потребителей, Теплосетевую организацию.

б) - при нарушении температурного режима возврата теплоносителя, а также при нарушении режимов передачи тепловой энергии, - по показаниям приборов учета, установленных в местах максимально приближенных к границе разграничения между Исполнителем и Заказчиком, к границам разграничения Потребителями, смежными теплосетевыми организациями; при отсутствии приборов учета, - замерами параметров теплоносителя на границах разграничения балансовой принадлежности тепловых сетей либо в месте максимально приближенном к ним, с составлением Актов.

в) - при нарушении режимов передачи тепловой энергии, в том числе на нужды горячего водоснабжения, - по показаниям приборов учета, установленных в местах максимально приближенных к границам разграничения с потребителями, смежными теплосетевыми организациями; при отсутствии приборов учета - замерами параметров горячей воды на границах разграничения балансовой принадлежности тепловых сетей либо в месте максимально приближенном к ним; несоответствие по водно-химическому составу нормам качества воды – путем проведения анализа воды с привлечением Роспотребнадзора, Санэпиднадзора, с составлением Актов.

г) - при несоблюдении качества по водно-химическому составу подпиточной воды от теплоисточника - по данным химлаборатории теплоисточника либо Исполнителя с составлением Акта между Исполнителем и Заказчиком.

При наличии приборов учета нарушение фиксируется по показаниям прибора учета, оформление актов требуется. При этом дата начала нарушения режима передачи тепловой энергии и качества теплоносителя, возврата теплоносителя может быть определена с использованием архивных данных узла учета.

При оформлении фактов нарушения актами период нарушения режимов передачи тепловой энергии, теплоносителя (количество суток) и возврата теплоносителя определяется по датам составления двух актов.

Для составления первого акта Заказчик (Исполнитель) приглашает телефонограммой представителя Исполнителя (Заказчика) для совместного фиксирования нарушения режима передачи тепловой энергии и качества теплоносителя и возврата теплоносителя.

При составлении второго акта, который фиксирует восстановление режима передачи тепловой энергии и качества теплоносителя, возврата теплоносителя и определяет период несоблюдения установленных параметров теплоснабжения, Исполнитель (Заказчик) приглашает телефонограммой представителей Заказчика (Исполнителя). По соглашению сторон возможно объединение двух актов, фиксирующих период нарушения, в один.

При фиксации нарушения на границе разграничения тепловых сетей Исполнителя и иной теплосетевой организации составление актов производится с привлечением представителя иной теплосетевой организации ответственно.

В случае уклонения одной из сторон от подписания акта, допускается подписание акта с привлечением третьей стороны с отметкой о факте уклонения.

По соглашению сторон возможно проведение ежедневных замеров параметров теплоносителя.

2.2. Факт невыполнения Исполнителем заявки Заказчика, либо лиц им уполномоченных, на отключение Потребителя, не исполняющего обязательства по договорам на подачу и потребление тепловой энергии и горячей воды с Заказчиком подтверждается на основании:

- наличия поданной в соответствии с Приложением №9 к договору реестра и заявки (телефонограммы) на отключение (ограничение подачи) тепловой энергии Потребителя;
- перечня потребителей, неотключенных Исполнителем, подписанный представителями Заказчика, либо лиц, им уполномоченных, и Исполнителя в соответствии с Приложением №9 к договору.

2.3. Факт включения потребителя, не подлежащего включению (п.п. 2.6., 2.7., 4.1. Приложения №9), подтверждается:

- наличием Потребителя в реестре потребителей, не подлежащих подключению после окончания испытаний, либо в реестре потребителей, не подлежащих подключению в отопительный сезон;
- Актом, фиксирующим потребление тепловой энергии Потребителем, не подлежащим включению, составленным Заказчиком, либо лицом им уполномоченным, в присутствии Потребителя и (или) представителя Исполнителя в зависимости от принадлежности тепловых сетей.

3. Порядок определения и выплаты ущерба.

Ущерб, причинённый Заказчику.

3.1. Исполнитель обязан возместить Заказчику ущерб, причиненный неисполнением или ненадлежащим исполнением Исполнителем своих обязательств по договору, в том числе в случаях:

- передачи тепловой энергии пониженного качества на границах ответственности с Потребителями, иными теплосетевыми организациями в течение отопительного и межотопительного периодов из-за нарушения Исполнителем режимов передачи тепловой энергии;
- при подаче потребителям горячей воды, не соответствующей нормам качества, установленным действующим законодательством либо условиями договоров теплоснабжения;
- возврата теплоносителя с завышенной температурой теплоносителя в обратном трубопроводе сверх допустимых отклонений;
- перерывов в передаче тепловой энергии продолжительностью более установленной договором;
- возврата на источник тепла, несоответствующего требованиям Правил технической эксплуатации электрических станций и сетей РФ, утвержденных приказом Минэнерго от 19.06.03г. № 229;
- при проведении Заказчиком перерасчета потребителю в связи с отсутствием фактического потребления в предыдущие годы, информация о котором не предоставлена своевременно Исполнителем в адрес Заказчика.

3.2. Размер ущерба, выплачиваемый Исполнителем Заказчику, определяется исходя из:

3.2.1. Суммы денежных средств, недополученных Заказчиком в связи с проведенным перерасчетом стоимости тепловой энергии и/или горячей воды Потребителям в связи с ненадлежащим качеством, с нарушением режима отпуска или с перерывами продолжительностью более установленной договором;

3.2.2. Суммы убытков, предъявляемых Потребителями, иными сетевыми организациями Заказчику в связи с подачей тепловой энергии и горячей воды ненадлежащего качества, нарушениями режима отпуска или с перерывами продолжительностью более установленной договором.

Максимальный размер ущерба, подлежащего возмещению Исполнителем Заказчику, не должен превышать общую сумму составляющих, указанных в пп.3.2.1-3.2.2 настоящего Порядка.

3.3. Заказчик направляет в адрес Исполнителя перечень потребителей (с указанием объекта и его адреса), услуг тепловой энергии, горячей воды, теплоносителя которым был скорректирован в расчетном периоде по причине нарушения режима передачи тепловой энергии, режима потребления тепловой энергии и горячей воды, качества теплоносителя. Одновременно, с указанным перечнем направляются скан.копии обращений Потребителей с требованием о проведении перерасчета и ответы Заказчика, направленные в их адрес, (при их наличии). В течение 3-х рабочих дней с момента получения перечня Исполнитель путем направления ответа на электронный адрес, указанный Заказчиком, должен согласовать перечень или предоставить подтверждение отсутствия вины в нарушении режима передачи тепловой энергии, режима потребления тепловой энергии и горячей воды, качества теплоносителя. Обосновывающими документами являются акты, составленные в соответствии с п.1. настоящего порядка, обращения Исполнителя в адрес потребителей о невыполнении ими предписаний теплосетевой организации.

В случае отсутствия согласования Исполнителем перечня потребителей в установленный срок Заказчик в течение 3 рабочих дней инициирует проведение с Исполнителем совместного совещания в целях урегулирования разногласий. В случае невозможности урегулирования разногласий путем проведения переговоров стороны руководствуются п.7.3, 7.4. настоящего договора.

До 15-го числа месяца, следующего за расчетным, Заказчик направляет в адрес Исполнителя требование о возмещении ущерба, определенного в соответствии с п.3.2.1. в отношении потребителей, по проведению перерасчетов которым на данный момент времени разногласия отсутствуют. Исполнитель в течение 5 рабочих дней с момента получения требования от Заказчика перечисляет сумму ущерба на расчетный счет Заказчика, указанный в договоре.

3.4. При получении Заказчиком жалобы или претензии Потребителя, смежной теплосетевой организацией о возмещении убытков, Заказчик, либо лицо им уполномоченное, проверяет обоснованность жалобы или претензии, а также размер предъявленных убытков и причинной связи между причиненными убытками и фактом установленным в соответствии с п.2.1. настоящего Порядка. В случае подтверждения обоснованности предъявленных требований Заказчик направляет в адрес Исполнителя предложение о добровольном возмещении Заказчику суммы убытков, которые Заказчик понесет в связи с проведением выплат Потребителю, смежной теплосетевой организацией.

В случае согласия Исполнителя Заказчик возмещает Потребителю, смежной теплосетевой организацией убытки. Исполнитель на основании документов, подтверждающих выплату Потребителям, смежным теплосетевым организациям суммы убытков, в течение 5 рабочих дней с момента предъявления требования об оплате, осуществляет оплату расходов, которые Заказчик понес в виде возмещения убытков Потребителям, смежной теплосетевой организации.

Если Исполнитель считает заявленные требования на выплату убытков необоснованными и не соглашается на выплату убытков, Заказчик отказывает Потребителю, теплосетевой организации в выплате суммы убытков в добровольном порядке. В случае взыскания с Заказчика суммы убытков в судебном порядке, Исполнитель на основании документов, подтверждающих выплату Потребителям, смежным теплосетевым организациям суммы убытков, взысканных судебным решением, в течение 5 рабочих дней с момента предъявления требования об оплате, осуществляет оплату расходов, которые Заказчик понес в виде возмещения убытков Потребителям, включая все судебные расходы по делу.

Ущерб, причинённый Исполнителю.

3.5. Заказчик при наличии его вины обязан возместить Исполнителю ущерб, причиненный неисполнением или ненадлежащим исполнением Заказчиком обязательств по договору в случаях:

При несоблюдении качества подпиточной воды и теплоносителя в подающем трубопроводе тепловых сетей от источника тепла.

При занижении / завышении температуры теплоносителя в подающем трубопроводе от источника тепла.

При нарушении режима подачи тепловой энергии от теплоисточника в сети Исполнителя, оговоренного в

п.3.1.3. Договора

3.6. Размер ущерба, выплачиваемый Заказчиком Исполнителю, определяется исходя из суммы убытков, понесенных Исполнителем в связи с подачей и возвратом тепловой энергии и теплоносителя ненадлежащего качества, нарушения режима отпуска или с перерывами продолжительностью более установленной договором, невыполнением Заказчиком действий во исполнение условий договоров на подачу и потребление тепловой энергии Потребителями.

3.7. Исполнитель направляет в адрес Заказчика требование о возмещении ущерба, определенного в соответствии с п.3.5. настоящего Порядка. Обосновывающими документами являются акты, составленные в соот-

ствии с п. 2.1. настоящего порядка.

Заказчик в течение 5 рабочих дней с момента получения требования от Исполнителя, подтвержденного актами и справками, составленными в соответствии с п.п. 2.1. настоящего Порядка, перечисляет сумму ущерба на расчетный счет Исполнителя, указанный в договоре.

4. Порядок применения и размер штрафных санкций Ответственность Исполнителя перед Заказчиком

4.1. Исполнитель несет ответственность перед Заказчиком в виде оплаты штрафных санкций (неустоек, штрафов, пени) в случаях:

при включении не подлежащих включению потребителей;

при невыполнении заявки Заказчика (либо лиц им уполномоченных), на отключение (ограничение) Потребителя, не исполняющего обязательства по договорам на подачу и потребление тепловой энергии с Заказчиком, при наличии технической возможности отключения;

4.2. Размер штрафных санкций:

4.2.1.1. При включении не подлежащих включению потребителей

при включении Потребителя, обозначенного в реестре Потребителей, не подлежащих включению в отопительный сезон (п.п. 4.1. Приложения №9), Исполнитель выплачивает Заказчику неустойку в размере половины стоимости тепловой энергии, отпущенной Потребителю после планируемой даты невключения до даты отключения Потребителя.

при включении Потребителя, обозначенного в реестре Потребителей, не подлежащих включению после проведения гидравлических испытаний (п.п. 4.1. Приложения №9), Исполнитель выплачивает Заказчику неустойку в размере одной третьей стоимости тепловой энергии, отпущенной Потребителю после планируемой даты невключения до даты отключения Потребителя.

В случае длительного теплоснабжения Потребителя, не подлежащего включению, период, за который рассчитывается неустойка, определяется ежемесячно (по последний день текущего месяца либо на дату отключения Потребителя).

4.2.2. При невыполнении отключения (ограничения) Потребителя в соответствии с порядком и сроками, обозначенными в Приложении №9 договора (при наличии технической возможности отключения), Исполнитель выплачивает Заказчику неустойку в размере стоимости тепловой энергии, отпущенной Потребителю после планируемой даты отключения до даты выполнения заявки Заказчика на отключение Потребителя. В случае длительного невыполнения заявки Заказчика период, за который рассчитывается неустойка, определяется ежемесячно (по последний день текущего месяца либо на дату выполнения заявки).

4.3. Заказчик направляет Исполнителю в письменном виде требование об оплате суммы штрафных санкций, определенных в соответствии с п. 4.2. Порядка, с приложением расчетов.

4.4. Исполнитель в течение 5 дней с момента получения требования от Заказчика оплачивает штрафные санкции на расчетный счет Заказчика, указанный в Договоре.

4.5. В случае отказа Исполнителя в добровольном удовлетворении требования, Заказчик обращается в арбитражный суд с иском о взыскании суммы предъявленной неустойки.

«Заказчик»

Исполнительный директор
по управлению «Бийскэнерго»

И. В. Дроздов



«Исполнитель»

Временно исполняющий обязанности
генерального директора
АО «ФЭИ»

Н. В. Дроздов



Приложение №9
к договору №Б1-2016-У от 01.07.2016г.
оказания услуг по передаче тепловой
энергии, теплоносителя

Утверждаю:

«Исполнитель»
Временно исполняющий обязанности
генерального директора
АО «ФНПЦ Алтай»



Утверждаю:

«Заказчик»
Исполнительный директор
по управлению АО «Бийскэнерго»
А.В. Лымарев



Регламент

**«О взаимоотношениях Заказчика и Исполнителя при включении,
ограничении и отключении потребителей»**

г.Бийск, 2016г.

Общие положения

Настоящий Регламент разработан в соответствии с условиями настоящего договора оказания услуг по передаче тепловой энергии, теплоносителя между АО «Бийскэнерго» (Заказчик) и АО «ФНПЦ «Алтай» (Исполнитель), и определяет взаимоотношения сторон при отключении (включении) потребителей (абонентов) – юридических лиц и объектов частного жилого сектора на границах разграничения ответственности с потребителями, а также при не подключении потребителей с началом отопительного сезона.

При этом Заказчик организует работу с потребителями – неплательщиками в соответствии с действующим законодательством и оформленными договорными отношениями, и действующими регламентами.

1. Отключение потребителей (абонентов)

1.1 Действия Заказчика:

1.1.1 Персонал Заказчика:

- 1) принимает от потребителей (абонентов) заявки на отключение;
- 2) уведомляет потребителей о предстоящем отключении за задолженность, невыполнение сроков по ГО;
- 3) по мере необходимости оформляет и направляет Исполнителю реестр потребителей, заявляемых на отключение за подписью уполномоченного руководителя Заказчика с представлением исходных данных:
 - наименование потребителя (абонента);
 - номер договора;
 - объект отключения;
 - место нахождения объекта отключения (адрес);
 - контактное лицо потребителя (если отключение выполняется по просьбе потребителя);
 - контактный телефон;
 - причина отключения;
 - дата отключения (время при необходимости);
 - копию заявления потребителя (если отключение выполняется по просьбе потребителя).
- 4) разрабатывает и направляет Исполнителю не позднее 1 апреля текущего года реестр частных домов без летнего горячего водоснабжения (во избежание хищений теплоносителя частными домами летом).

1.1.2 Отключение социально значимых объектов в последний рабочий день недели или предпраздничный день не планируется и не производится.

Заявка на отключение направляется до 15.00 часов дня, предшествующего дню введения ограничения на имя уполномоченного лица Исполнителя путем направления оригинала документа, при необходимости - факсимильной связи, сканированным документом на электронный адрес или телефонограммой.

Исполнитель по окончании отопительного сезона проводит мероприятия по ограничению теплового ресурса в соответствии с предоставленными реестрами путем оформления соответствующих актов на опломбировку систем теплоснабжения Потребителей.

1.2 Действия Исполнителя:

1.2.1 Исполнитель, получив заявку (реестр) на отключение потребителя (абонента), проводит необходимые организационно-технические мероприятия по осуществлению отключения и выполняет отключение в течение рабочего дня, следующего за днем поступления документа и оплаты потребителем услуги на отключение (если отключение выполняется по просьбе потребителя).

1.2.2 В случае, если отключение не может быть произведено по каким-либо причинам в запланированный срок, Исполнитель уведомляет об этом Заказчика в тот же день с указанием причины невыполнения отключения и новой даты для оформления Заказчиком переноса даты отключения потребителя (абонента). Новая дата отключения назначается Исполнителем с учетом вре-

мени, необходимого для проведения организационно-технических мероприятий по подготовке и выполнению отключения.

В случае, если новая дата отключения не установлена, Заказчик оформляет перенос даты отключения потребителя (абонента) на следующий рабочий день.

1.2.3 Исполнитель:

- 1) по факту отключения потребителя (абонента) Исполнитель оформляет Акт на отключение (Приложение № 1) в 3-х экземплярах (по одному Исполнителю, потребителю (абоненту), Заказчику), в котором обязательно указывается дата и время отключения;
- 2) оповещает Заказчика при необходимости посредством: факсимильной связи, сканированным документом на электронный адрес, за подписью уполномоченного руководителя Исполнителя о выполнении заявки на отключение с указанием:
 - наименование потребителя (абонента);
 - место нахождения объекта отключения (адрес);
 - результат отключения;
 - причина не отключения (при необходимости);
 - номер заявки;
- 3) в течение 2-х дней после произведения отключения передает Заказчику экземпляр Акта на отключение по реестру.

1.2.4 Заказчик после получения Акта на отключение в течение одного рабочего дня вносит данные в программу по распределению тепловой энергии по юридическим лицам и населению.

1.2.5 Если при выполнении отключения обнаружено, что в случае его выполнения будет прекращено теплоснабжение жилых домов, детских и лечебных учреждений, а так же потребителей, являющихся добросовестными плательщиками, не указанных в заявке на отключение, то отключение не производится, а информация об этом должна быть сообщена Заказчику в тот же день.

2. Включение Потребителей (абонентов)

2.1 Действия Заказчика:

- 1) принимает от потребителя (абонента) заявление на подключение;
- 2) проверяет наличие у потребителя (абонента) задолженности;
- 3) по мере необходимости оформляет и направляет Исполнителю реестр потребителей, заявляемых на подключение за подписью уполномоченного руководителя Заказчика с предоставлением исходных данных:
 - наименование потребителя (абонента);
 - номер договора;
 - объект включения;
 - место нахождения объекта включения (адрес);
 - причина подключения;
 - дата включения (при необходимости);
 - копия заявления потребителя.

Заявка на включение (реестр) направляется на имя уполномоченного лица Исполнителя путем направления оригинала документа, при необходимости - факсимильной связи, сканированным документом на электронный адрес или телефонограммой.

2.2 Включение потребителя (абонента) производится в сроки, указанные в заявке, при условии оплаты потребителем услуги на подключение.

2.3 Исполнитель:

- 1) по факту подключения потребителя (абонента) Исполнитель оформляет Акт на подключение (Приложение № 2) в 3-х экземплярах (по одному Исполнителю, потребителю (абоненту), Заказчику) в котором обязательно указывается дата и время подключения;
- 2) в случае самовольного подключения жилых домов (без оформления заявления на подключение) оформляет Акт на подключение с указанием «подключение произведено самовольно»;
- 3) в случае самовольного подключения потребителей (без оформления договора на теплоснабжение) оформляет Акт на подключение с указанием «подключение произведено самовольно»;

- 4) в случае самовольного подключения потребителей (при наличии задолженности, без заявления на подключение) оформляет Акт на подключение с указанием «подключение произведено самовольно»;
- 5) - оповещает Заказчика, посредством факсимильной связи, сканированным документом на электронный адрес, за подписью уполномоченного руководителя Исполнителя о выполнении заявки на подключение с указанием:
- наименование потребителя (абонента);
 - номер договора;
 - объект отключения;
 - место нахождения объекта отключения (адрес);
 - результат подключения;
- 6) в течение 2-х дней после произведения подключения передает Заказчику экземпляр Акта на подключение по реестру.
- 2.4 Заказчик после получения Акта на подключение в течение одного рабочего дня вносит данные в программу по распределению тепловой энергии по юридическим лицам и населению.
- 2.5 Заказчик после получения Акта на самовольное подключение жилых домов направляет информацию в Администрацию города, как в письменной форме, так и в устной на совещаниях в Администрации по подготовке к отопительному сезону.
- 2.6 Заказчик после получения Акта на самовольное подключение потребителей (без оформления договора на теплоснабжение, при наличии задолженности) направляет заявку на отключение до 15.00 часов дня, предшествующего дню введения ограничения на имя уполномоченного лица Исполнителя путем направления оригинала документа, при необходимости - факсимильной связи, сканированным документом на электронный адрес или телефонограммой.
- 2.7 Включение потребителя (абонента) в соответствии с графиком включения в работу теплофикационной системы, а также нового потребителя (абонента), осуществляется Исполнителем только с разрешения Заказчика и при наличии надлежаще оформленной заявки.

3. Экстренная остановка действия заявки на отключение

В связи с наличием временного интервала с момента подачи заявки на отключение со стороны Заказчика до момента начала работ по отключению персоналом Исполнителя *могут возникать ситуации*, когда надобность в выполнении заявки на отключение исчезает (оплата задолженности) или срок ее исполнения переносится на более поздний срок (оформление ГО).

В таких случаях во избежание излишних затрат на производство отключений Стороны договорились действовать следующим образом:

3.1 Персонал Заказчика, имеющий право на ведение оперативных переговоров, путем переговоров по телефону с персоналом, имеющим право ведения оперативных переговоров со стороны Исполнителя, приостанавливает действие направленного реестра на производство отключений. При этом в обязательном порядке сообщается должность, фамилия, имя и отчество, номер реестра и наименование Потребителя (абонента) и/или номер телефонограммы (факсограммы) и номер телефона, с которого ведутся оперативные переговоры, с обязательным оформлением телефонограммы (факсограммы), подтверждающей устную команду на экстренную остановку действия заявки на отключение. Телефонограмма (факсограмма), подтверждающая телефонную заявку на приостановление отключений, персоналом Заказчика должна быть оформлена и отправлена **незамедлительно**.

3.1 Персонал Исполнителя, имеющий право на ведение оперативных переговоров, получивший по телефону команду на отмену действия заявки на отключение, может проверить путем набора сообщенного номера телефона Заказчика, что команда на отмену заявки на отключение поступила именно от Заказчика. При этом действия соответствующих подразделений по подготовке отключений приостанавливаются, а после получения телефонограммы (факсограммы), подтверждающей отмену заявки на отключение, отменяются.

4. Не подключение отопления перед началом отопительного сезона Потребителей (абонентов)

4.1 Заказчик принимает заявки на подключение отопления перед началом отопительного сезона только у потребителей (абонентов), не имеющих задолженности, оформляет реестр и направляет его Исполнителю.

5. Ответственность сторон

5.1 Заказчик несет ответственность:

- за принятие решения об отключении (включении) подачи тепловой энергии потребителю (абоненту);
- за достоверность сведений о потребителя (абонента);
- за соблюдение процедуры подготовки отключения (включения) потребителя (абонента) в соответствии с действующим законодательством и условиями договора.

5.2 Исполнитель несет ответственность:

- за выполнение отключения (включения) подачи тепловой энергии потребителя (абонента) в сроки указанные Заказчиком в заявке на отключение (включение) в соответствии с настоящим Регламентом;
В случае неисполнения заявки на введение ограничения режима потребления, исполнитель несет ответственность перед Заказчиком в размере, равном стоимости тепловой энергии, отпущенной потребителю (абоненту) после предполагаемой даты введения ограничения режима потребления, указанной в уведомлении о полном и (или) частичном ограничении режима потребления.
- за выполнение необходимых организационно-технических мероприятий при выполнении отключения (включения) теплоснабжения потребителя (абонента) в пределах границ эксплуатационной ответственности;
- за осуществление контроля за сохранностью отключений.

6. Оформление неисполнения указаний об отключении (неподключении)

6.1. В последний рабочий день месяца Заказчик формирует и направляет для подписания Перечень потребителей, которые не были отключены персоналом Исполнителя в течение месяца в соответствии с настоящим Регламентом, или потребителей, указанных в Реестре потребителей, не подлежащих включению, теплотребление которых было зафиксировано (оформлено актом) в течение месяца. Перечень формируется при наличии таких потребителей и подписывается полномочным представителем Заказчика.

6.2. Исполнитель должен рассмотреть, согласовать и в течение 5-и рабочих дней возвратить подписанный генеральным директором Перечень в адрес Заказчика.

В случае, если отключение потребителя (абонента), указанного в Перечне, производилось, необходимо указать дату записи в «Оперативном журнале» с приложением копии страницы «Оперативного журнала», содержащей указанную запись и копию соответствующего акта.

Невозвращение перечня в срок, установленный настоящим Регламентом, отсутствие или не предоставление соответствующей записи в «Оперативном журнале» означает неисполнение заявки на отключение Потребителя (абонента).

АО «ФНПЦ «Алтай»
г. Бийск, 659322 Алтайский край
ул. Социалистическая, 1
тел/факс: (385 4) 30-59-99
ИНН/КПП 22040514871/220250001

АКТ № _____
отключения системы теплоснабжения

« _____ » _____ 20__ г.

Мной, _____ АО «ФНПЦ «Алтай»
должность _____

ФИО _____

в присутствии представителя абонента _____
должность, ФИО _____

составлен настоящий акт о нижеследующем:

Произведено отключение системы теплоснабжения (отопления, горячего водоснабжения, вентиляции)

абонента _____
наименование абонента, адрес _____

на основании решения _____

1. за долги, до полного погашения задолженности перед АО «Бийскэнерго».
 2. по заявке абонента.
- (нужное подчеркнуть)

Отключение произведено _____
способ отключения, место отключения _____

Время работы: _____

На отключении были задействованы:

Техника:

1. _____
2. _____
3. _____

Персонал:

1. _____
2. _____
3. _____

Использованы материалы: _____
количество _____

Оплата за отключение и последующее подключение будет производиться по калькуляции АО «ФНПЦ «Алтай».
Ответственность за сохранность тепловых сетей и теплотехнического оборудования от размораживания несет абонент.

Подписи:

Лицо, производившее отключение _____
должность, подпись, ФИО _____

Представитель ЗАО «Техническое обслуживание» _____
должность, подпись, ФИО _____

Представитель абонента _____
должность, подпись, ФИО _____

Факт отключения подтверждают:

1. _____
подпись, ФИО _____

2. _____
подпись, ФИО _____

АО «ФНПЦ «Алтай»
г. Бийск, 659322 Алтайский край
ул. Социалистическая, 1
тел/факс: (385 4) 30-59-99
ИНН/КПП 22040514871/220250001

Время обследования _____

АКТ № _____
подключения системы теплоснабжения

« _____ » _____ 20__ г.

Мной, _____ АО «ФНПЦ «Алтай»

должность

ФИО

в присутствии представителя абонента _____

должность, ФИО

составлен настоящий акт о нижеследующем:

Произведено подключение системы теплоснабжения (отопления, горячего водоснабжения, вентиляции)

абонента _____

наименование абонента, адрес

Подключение произведено - по заявлению

- самовольно (нужное подчеркнуть).

Готовность теплового ввода к отопительному сезону 20__-20__ гг.:

1. Промывка _____

2. Наладка _____

3. Паспорт готовности дома (здания) к эксплуатации в зимних условиях _____

4. Заявление на подключение _____

Дата подключения _____

Причина задержки подключения: _____

Подписи:

Представитель АО «ФНПЦ «Алтай» _____

ФИО

Представитель абонента _____

должность, подпись, ФИО

Факт подключения подтверждают:

1. _____

подпись, ФИО

2. _____

подпись, ФИО

АО «ФНПЦ «Алтай»
г. Бийск, 659322 Алтайский край
ул.Социалистическая, 1
тел/факс: (385 4) 30-59-99
ИНН/КПП 22040514871/220250001

Время обследования _____

АКТ № _____
самовольного подключения системы теплоснабжения

« _____ » _____ 20__ г.

Мной, _____ АО «ФНПЦ «Алтай»

должность

ФИО

в присутствии представителя абонента _____

должность, ФИО

составлен настоящий акт о нижеследующем:

Произведено подключение системы теплоснабжения (отопления, горячего водоснабжения, вентиляции)

потребителя (УК, ТСЖ) _____

наименование абонента, адрес

Подключение произведено - самовольно

Готовность теплового ввода к отопительному сезону 20__-20__ гг.:

1. Промывка _____.
2. Наладка _____.
3. Паспорт готовности дома (здания) к эксплуатации в зимних условиях _____.
4. Заявление на подключение _____.

Тепловой ввод в полном объеме к приему теплоносителя на отопительный сезон 20__-20__ гг. не подготовлен; организация, эксплуатирующая тепловые сети, паспорт готовности не согласовала; АО «ФНПЦ «Алтай» ответственности за качество теплоснабжения не несет.

Дата подключения _____.

Причина задержки подключения: _____

Подписи:

Представитель АО «ФНПЦ «Алтай» _____

ФИО

Представитель потребителя (УК, ТСЖ) _____

должность, подпись, ФИО

Факт подключения подтверждают:

1. _____

подпись, ФИО

2. _____

подпись, ФИО

Приложение № 10

к договору оказания услуг по передаче тепловой энергии, теплоэнергии №Б1-2016-У от 01.07.2016г.

РЕГЛАМЕНТ

взаимодействия по оперативному управлению и ведению режимов работы системы теплоснабжения объектов, подключенных к тепловым сетям Исполнителя: Теплосетевая организация – Исполнитель

Настоящий регламент разработан в соответствии с «Правилами технической эксплуатации тепловых энергоустановок» (далее ПТЭ), утвержденными Приказом Минэнерго России от 24.03.2003 № 115 и устанавливает взаимоотношения между Теплосетевой организацией, осуществляющей оперативно-диспетчерское управление режимами работы в системах теплоснабжения (АО «БийскэнергоТеплоТранзит») и Исполнителя (АО «ФНПЦ «Алтай») по осуществлению совместных действий по оперативному управлению и ведению режимов работы транзитного участка теплотрассы, проходящего по территории предприятия и подключенному к нему Потребителю, как на территории, так и за территорией Исполнителя.

При исполнении настоящего Регламента от имени Заказчика выступает Теплосетевая организация, действующая на основании договора оказания услуг по передаче тепловой энергии, теплоносителя, заключенному с Заказчиком.

Для осуществления действий по передаче тепловой энергии по теплотрассе Исполнителя, Теплосетевая организация:

- разрабатывает и передает на согласование Исполнителю за месяц до начала отопительного сезона Температурный график среднесуточного регулирования отпуска тепловой энергии в горячей воде (Приложение № 5 к настоящему договору) и режимную карту на отопительный сезон;
- согласовывает установку и/или замену Исполнителем приборов учета, изменения схем включения;
- имеет право доступа к тепловым сетям и узлам учета тепловой энергии с соблюдением требований режима предприятия Исполнителя;
- участвует в определении недопоставки или подачи тепловой энергии ненадлежащего качества;
- принимает все зависящие от нее меры для поддержания качества сетевой воды при возврате теплоносителя от Потребителей в тепловые сети Исполнителя, в соответствии с требованиями ПТЭ;
- приостанавливает работу тепловых сетей Исполнителя для проведения ремонтных работ на тепломеханическом оборудовании Теплосетевой организации;
- ежегодно обменивается с Исполнителем списками оперативного персонала, имеющего право вести переговоры и осуществлять оперативное ведение и управление тепломеханическим оборудованием;
- предупреждает Исполнителя за 3 дня о проведении текущих ремонтных, профилактических работ сроком не более 3-х суток, за 10 дней о проведении плановых капитальных ремонтных работ на сетях и оборудовании, связанных с изменением режима работы тепломеханического оборудования Исполнителя, за исключением аварийных работ, требующих немедленного отключения. Предупреждение оформляется в виде заявки по телефону, в соответствии с разделом настоящего регламента «Вывод теплотрассы из работы в ремонт».

Управление режимом работы.

1. Все тепломеханическое оборудование транзитной теплотрассы Исполнителя, запитанной от тепловых сетей Теплосетевой организации, находится в непосредственном оперативном **ведении** дежурного начальника смены Теплосетевой организации.

2. Тепломеханическое оборудование Исполнителя находится в непосредственном оперативном **управлении** дежурного персонала Исполнителя и одновременно в оперативном **ведении** вышестоящего оперативного лица – дежурного начальника смены Теплосетевой организации.

3. При действиях, проводимых на тепловых сетях Теплосетевой организации, которые подключены к теплотрассе Исполнителя, приводящих к изменению гидравлического режима, дежурный начальник смены Теплосетевой организации предупреждает оперативный персонал Исполнителя непосредственно перед производством работ и контролирует его ход при производстве переключений.

4. Действия, проводимые на тепловых сетях и тепломеханическом оборудовании, находящемся в **управлении** оперативного персонала Исполнителя и одновременно в оперативном **ведении** дежурного начальника смены Теплосетевой организации, производятся с его разрешения (начальник смены Теплосетевой организации согласовывает действия, приводящие к изменению режима ТЭЦ Заказчика и магистральных сетей Теплосетевой организации с начальником смены Теплосетевой организации).

5. Устойчивость работы систем теплоснабжения и теплопотребления, как на объектах Исполнителя, так и на объектах, запитанных от этих сетей и находящихся за его территорией, обеспечивается при выполнении всех заданных режимов работы тепловых сетей Теплосетевой организации по основным параметрам (давление в подающем и обратном трубопроводах R_p/R_o ; температура в подающем и обратном трубопроводах T_p/T_o ; циркуляция в подающем и обратном трубопроводах G_p/G_o , расход подпитки G_p) и регулированием параметров теплоносителя в тепловых сетях.

Дежурный начальник смены Теплосетевой организации постоянно, ежесуточно контролирует режимы работы теплотрассы Исполнителя в пределах, не превышающих величины, установленные режимной картой и температурным графиком на текущий отопительный сезон.

В течение суток (смены) оперативный персонал Исполнителя незамедлительно сообщает дежурному начальнику смены Теплосетевой организации обо всех нарушениях режима работы тепловых сетей.

Вывод теплотрассы из работы в ремонт

Проведение плановых ремонтных работ, проводимых на тепловых сетях и объектах Исполнителя осуществляется в соответствии с графиком ремонта в межотопительный период, который согласовывается с графиками ремонтов тепловых сетей Теплосетевой организации, учитывающими необходимость осуществления горячего водоснабжения жилых и социальных объектов, расположенных за территорией Исполнителя, в межотопительный период. График ремонта тепловых сетей Теплосетевой организации и остановов ТЭЦ Заказчика, в межотопительный период, направляется Теплосетевой организацией в адрес Исполнителя ежегодно в срок до 25 апреля.

Вывод теплотрассы, находящегося в ведении дежурного начальника смены Теплосетевой организации, из работы в ремонт и для испытания по утвержденному плану должен быть оформлен оперативной заявкой, подаваемой Исполнителем в Теплосетевой организации.

Плановые заявки на текущий и профилактический ремонт подаются оперативным персоналом Исполнителя до 12-00 предшествующего дня (при заявке на понедельник до 12-00 пятницы). Дежурный начальник смены Теплосетевой организации получает заявку

для рассмотрения техническим руководством. Начальник смены после рассмотрения заявки техническим руководителем сообщает оперативному персоналу Исполнителя ответ о разрешении (или не разрешении) выполнения заявки до 15-00 дня получения заявки.

Срочные внеплановые заявки подаются дежурному начальнику смены Теплосетевой организации в любое время. После согласования с техническим руководством Теплосетевой организации дежурный начальник смены Теплосетевой организации передает оперативному персоналу Исполнителя разрешение (либо не разрешение) на выполнение заявки.

Срочные неотложные заявки подаются дежурному начальнику смены Теплосетевой организации перед отключением или сразу после отключения дефектного участка теплотрассы или тепломеханического оборудования.

Заявка передается дежурному начальнику смены Теплосетевой организации по телефону. Заявки должны содержать следующую информацию:

- а) категория заявки (плановая, срочная внеплановая, срочная неотложная);
- б) участок теплотрассы, объекты, выводимые из работы (указывается диаметр трубы, длина ремонтируемого участка, количество и размер подлежащий замене запорной арматуры, и наименование прочего тепломеханического оборудования);
- в) содержание работ и цель;
- г) время проведения работ (указывается время и дата отключения и время и дата включения теплотрассы);
- д) оперативная готовность.

Вывод из работы дополнительных участков теплотрассы (расширение зоны отключения) также подлежит оформлению заявкой на соответствующий основной участок теплотрассы, если это влечет изменению гидравлических и температурных режимов, с вытекающими отсюда последствиями.

Независимо от наличия разрешенной руководством заявки, вывод теплотрассы из работы может быть произведен лишь с разрешения дежурного начальника смены Теплосетевой организации, даваемого **непосредственно перед началом работ**.

Ликвидацией технологических нарушений на теплотехническом оборудовании Исполнителя руководит сменный оперативный персонал Исполнителя.

Ликвидацию технологических нарушений в тепловых сетях за территорией Исполнителя, запитанных от сетей Исполнителя, осуществляет сменный оперативный персонал Теплосетевой организации. Его указания также являются обязательными для оперативного персонала Исполнителя.

Порядок обеспечения доступа к тепловым сетям

Исполнитель должен по первому требованию (звонку или факсограмме), обеспечить беспрепятственный допуск представителей Теплосетевой организации или Заказчика к тепловым сетям и тепломеханическому оборудованию Исполнителя в указанное в требовании время (возможно изменение времени и даты предоставления доступа к тепловым сетям по соглашению сторон).

Представители допускаются к тепловым сетям и оборудованию при наличии служебного удостоверения. По результатам проверки составляется акт, в котором фиксируются результаты проверки, при этом 1 экземпляр акта должен быть вручен Исполнителю не позднее 3 дней со дня его составления.

Плановые обследования систем тепло-, водопотребления Потребителей, подключенных от сетей Исполнителя, с целью контроля режимов теплопотребления проводятся уполномоченными представителями Теплосетевой организации и Исполнителя не менее 1 раза в неделю с составлением актов о проведенных обследованиях и выявленных нарушениях режимов теплопотребления. При выявлении на границах раздела эксплуатационной ответственности с Исполнителем (либо в местах максимально приближенных к ним) нарушений режима передачи тепловой энергии проводятся внеплановые обследования систем тепло-, водопотребления Потребителей.

уполномоченными представителями Теплосетевой организации и Исполнителя с целью приведения гидравлического режима в норму.

Теплосетевая организация

Генеральный директор
АО «БийскэнергоТеплоТранзит»



Д.А. Гяллов

Заказчик

Исполнительный директор
по управлению АО «Бийскэнерго»



В.В. Леогарев

Исполнитель

Временно исполняющий обязанности
генерального директора

АО «ФННЦ Алтай»

Н.Е. Дочиллов

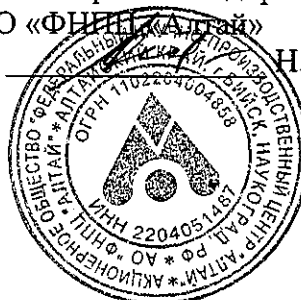

Методика определения объема оказанных услуг

Объем оказанных услуг по передаче тепловой энергии, теплоносителя по настоящему договору за расчетный период определяется на основании показаний соответствующих предъявляемым требованиям приборов учета, установленных в точках передачи тепловой энергии.

Перечень приборов учета, используемых для определения переданной по сетям Исполнителя тепловой энергии, приведен в Приложении №4 к настоящему договору.

В объем оказанных Исполнителем услуг по передаче тепловой энергии не входят затраты тепловой энергии на собственные и хозяйственные нужды Исполнителя, потери тепловой энергии в сетях Исполнителя.

1. Алгоритм определения объема оказанных услуг по передаче тепловой энергии, теплоносителя за расчетный период.

Объем оказанных исполнителем услуг по передаче тепловой энергии, теплоносителя равен объему переданной по тепловым сетям Исполнителя тепловой энергии в технологически присоединенные (в том числе и опосредовано) теплопотребляющие установки Потребителей, в сети Смежных теплосетевых организаций, Заказчика либо в бесхозяйную сеть.

Объем переданной по сетям Исполнителя тепловой энергии:

$$Q = Q_{\text{ПР}}^{\text{ОТ}} - Q_{\text{ИСПОЛН}} + Q^{\text{ОТ}};$$

где:

$Q_{\text{ПР}}^{\text{ОТ}}$ – количество тепловой энергии за расчетный период, определенное по приборам систем учета, установленных в точках передачи тепловой энергии, Гкал

$Q_{\text{ИСПОЛН}}$ – количество тепловой энергии, потребленное объектами (абонентами) Исполнителя, подключенных к тепловым сетям в сторону Потребителей Заказчика после места установки прибора учета, за расчетный период, Гкал.

Величина $Q_{\text{ИСПОЛН}}$ определяется согласно условиям договора теплоснабжения объектов Исполнителя, заключенного между Заказчиком и Исполнителем.

$Q^{\text{ОТ}}$ – количество тепловой энергии за расчетный период, отпущенное из тепловых сетей Исполнителя в точках передачи тепловой энергии в случае отсутствия или выхода из строя приборов системы учета, установленных в точках передачи тепловой энергии, Гкал.

Величина $Q^{\text{ОТ}}$ определяется согласно Приложению №12 «Порядок определения объема услуг, оказанных Исполнителем, при выходе из строя приборов учёта (или их отсутствии) в точках передачи тепловой энергии» к настоящему договору.

Количество тепловой энергии за расчетный период по приборам узла учета, Гкал, определяется по следующей формуле:

$$Q_{\text{ПР}}^{\text{ОТ}} = Q_{\text{ПР}} \pm Q_{\text{П}} + G_{\text{У}} \cdot (h_2 - h_{\text{ХВ}}) \cdot 10^{-3};$$

где:

$Q_{\text{ПР}}$ – тепловая энергия, отпущенная в тепловые сети Потребителей, Заказчика или Смежной теплосетевой организации, по показаниям теплосчетчика

$Q_{\text{П}}$ – тепловые потери на участке от точки передачи тепловой энергии до места установки узла учета;

$Q_{\text{П}}$ в соответствии с расчетом нормативных потерь тепла и теплоносителя, произведенным для данного участка теплотрассы, принимается равным:

для точки учета 1 в соответствии с Приложением №1 к настоящему договору

в отопительный период 0,010250 Гкал/час (0,030526 м3/час);

в межотопительный период 0,004667 Гкал/час (0,015263 м3/час), в случае наличия отпуска тепловой энергии;

для точки учета 2 в соответствии с Приложением №1 к настоящему договору

в отопительный период 0,020001 Гкал/час (0,046200 м3/час);

в межотопительный период 0,009019 Гкал/час (0,023100 м3/час), в случае наличия отпуска тепловой энергии;

для точки учета 3 в соответствии с Приложением №1 к настоящему договору

в отопительный период 0,101808 Гкал/час (0,051542 м3/час);

в межотопительный период 0,044337 Гкал/час (0,025771 м3/час), в случае наличия отпуска тепловой энергии

G_v - масса утечки сетевой воды в тепловых сетях:

$$G_v = G_1 - G_2$$

G_1, G_2 - масса теплоносителя соответственно по подающему и обратному трубопроводам отопления, т;

h_1 - энтальпия теплоносителя в подающем трубопроводе отопления, ккал/кг, (по показаниям приборов учета установленных на подающем трубопроводе);

h_2 - энтальпия теплоносителя в обратном трубопроводе, ккал/кг, (по показаниям приборов учета установленных на обратном трубопроводе);

$h_{ХВ}$ - энтальпия исходной холодной воды, ккал/кг.

Тепловая энергия, отпущенная в тепловые сети Потребителей, Заказчика и Теплосетевой организации по показаниям теплосчетчика вычисляется по формуле:

$$Q_{пр} = G_1 \cdot (h_1 - h_2) \cdot 10^{-3}$$

Для вычисления количества тепловой энергии по показаниям теплосчетчика в базе настроенных параметров тепловычислителя определена константа $t_{ХВ} = 5...15^{\circ}\text{C}$. Для определения количества тепловой энергии $Q_{пр}$ за расчетный период по окончании расчетного периода производится корректировка константы $t_{ХВ}$ с учетом среднемесячной фактической температуры холодной воды, измеренной на источнике тепловой энергии (в точке учета 1 согласно Приложению №1 к настоящему договору).

2. При нарушении режима подачи Потребителям тепловой энергии и горячей воды, качества теплоносителя объем переданной тепловой энергии Потребителям определяется в соответствии с действующим законодательством и/или условиями договоров подачи и потребления тепловой энергии и горячей воды, заключенных между Потребителями и Заказчиком.

При уточнении данных, используемых при расчете объема оказанных Исполнителем услуг по передаче тепловой энергии, в том числе в случае нарушения режима подачи Потребителям тепловой энергии и горячей воды, качества теплоносителя, по соглашению сторон производится корректировка объема услуг по передаче тепловой энергии в последующем расчетном периоде.

3. Количество тепловой энергии, отпущенное из тепловых сетей Исполнителя в точки передачи тепловой энергии по настоящему договору за расчетный период определяется Заказчиком и передается Исполнителю до 08 числа текущего месяца для определения объема оказанных услуг по передаче тепловой энергии.

Заказчик

Исполнительный директор
по управлению АО «Бийскэнерго»

Согласовано:

Теплосетевая организация

Генеральный директор

АО «Бийскэнерго» (ИНН 5507013001)

Тяглов

Исполнитель

Временно исполняющий обязанности
генерального директора

АО «ФНИИ «Астра» (ИНН 5507013001)
Н.Е. Дегтилов



Приложение № 12

к договору №Б1-2016-У от 01.07.2016г.

оказания услуг по передаче

тепловой энергии, теплоносителя

Порядок определения объема услуг, оказанных Исполнителем, при выходе из строя приборов учёта (или их отсутствии) в точках передачи тепловой энергии

1. Количество тепловой энергии за расчетный период, отпущенное из тепловых сетей Исполнителя в точках передачи тепловой энергии, в случае выхода из строя приборов системы учета.

Порядок ведения учета тепловой энергии, а также его параметров после выхода из строя приборов узла учета, с помощью которых определяется количество тепловой энергии, принимается в соответствии с Правилами коммерческого учета тепловой энергии, теплоносителя, утвержденными постановлением Правительства РФ от 18.11.2013г. № 1034, а также настоящим договором и приложениями к нему.

1.1. При выходе из строя приборов узла учета не более чем на 15 суток – определение количества тепловой энергии за период выхода из строя прибора учета осуществлять путем перерасчета базового показателя по изменению температуры наружного воздуха. В качестве базового показателя принимается среднесуточное количество тепловой энергии, теплоносителя, определенное на основании показаний вышедшего из строя прибора, за время штатной работы в расчетный период, приведенное к расчетной температуре наружного воздуха.

1.2. При более продолжительном выходе из строя приборов узла учета (более 15 дней) и/или отсутствия показаний приборов узла учета количество отпущенной Исполнителем тепловой энергии в точках передачи определяется за весь расчетный период расчетным путем согласно п. 2 настоящей методики.

2. Количество тепловой энергии за расчетный период, отпущенное из тепловых сетей Исполнителя в точках передачи тепловой энергии потребителям, в случае отсутствия системы учета.

Объем переданной по тепловым сетям Исполнителя тепловой энергии по настоящему договору за расчетный период при отсутствии в точках передачи тепловой энергии приборов узла учета тепловой энергии, определяется расчетным методом, исходя из количества тепловой энергии, потребленной потребителями Заказчика (на отопление с применением корректирующего коэффициента к объему потребления тепловой энергии на отопление, определенному по нормативам потребления, на вентиляцию и горячее водоснабжение), с учетом потерь тепловой энергии в тепловых сетях Потребителей и Теплосетевой организации (при опосредованном присоединении к тепловым сетям Исполнителя), а также с учетом теплоснабжения на собственные нужды Заказчика.

2.1. Количества тепловой энергии, потребленной потребителями Заказчика на отопление, вентиляцию и горячее водоснабжение, с учетом потерь тепловой энергии в тепловых сетях Потребителей и Теплосетевой организации (при опосредованном присоединении к тепловым сетям Исполнителя) по формуле, Гкал:

$$Q_{РАСЧ.} = Q_{АБ} + Q_{Т.П}$$

где:

$Q_{АБ}$ – количество тепловой энергии, потребленной потребителями Заказчика на отопление, вентиляцию и горячее водоснабжение за расчетный период, Гкал;

$Q_{Т.П.}$ – технологические потери тепловой энергии при передаче по сетям теплосетевой организации тепловой энергии, отпущенной потребителям Заказчика на нужды отопления, вентиляции и горячего водоснабжения за расчетный период, Гкал;

Количество тепловой энергии, потребленной Потребителями Заказчика на отопление, вентиляцию и горячее водоснабжение за расчетный период определяется по формуле:

$$Q_{АБ} = \sum Q_{АБ}^{РАСЧ} + \sum Q_{АБ}^{ПП} + \sum Q_{ПОТ}^{АБ} \quad (1)$$

где:

$Q_{АБ}^{РАСЧ}$ – количество тепловой энергии, потребленной потребителями Заказчика, не оборудованных приборами учета (теплосчетчиками или водосчетчиками), определенное расчетным методом, за расчетный период, Гкал;

$Q_{AB}^{ПР}$ – количество тепловой энергии, потребленной потребителями Заказчика, определенное по показаниям приборов учета на основании сведений о показаниях приборов учета тепловой энергии и/или горячей воды, предоставленных потребителями Заказчика, Гкал.

В случаях выхода приборов учета из строя, непредоставления показаний прибора учета, истечения межповерочного срока, а также при необеспечении потребителем представителю Заказчика доступа к приборам учета и пр. объем фактического теплопотребления определяется в соответствии с условиями договоров на подачу и потребление тепловой энергии и горячей воды, заключенных между Заказчиком и Потребителями.

$\sum Q_{ПОТ}^{АВ}$ - величина тепловых потерь в тепловых сетях и системах Потребителей, Гкал.

Количество тепловой энергии на отопление, вентиляцию, горячее водоснабжение, потребленной в расчетном периоде потребителями Заказчика, не оборудованных теплосчетчиками или водосчетчиками (в части учета потребленной горячей воды), определяется расчетным методом исходя из установленных нормативов потребления коммунальных услуг по отоплению и горячему водоснабжению в части теплопотребления многоквартирных, индивидуальных жилых домов, общежитий (далее - жилых домов), за исключением теплопотребления на горячее водоснабжение в нежилых помещениях жилых домов, и расчетных тепловых нагрузок в части теплопотребления прочими потребителями (Приложение №2 «Перечень потребителей с указанием величины нагрузки» к договору), с учётом средней фактической температуры наружного воздуха и продолжительности работы систем теплопотребления по формуле:

$$Q_{AB}^{РАСЧ} = Q_{ОТ} + Q_{В} + Q_{ГВС} \quad (2)$$

где:

$Q_{ОТ}$ - количество тепловой энергии, потребленной на отопление в расчетном периоде потребителями Заказчика, не оборудованных теплосчетчиками, Гкал;

$Q_{В}$ - количество тепловой энергии, потребленной на вентиляцию в расчетном периоде потребителями ЗАКАЗЧИКА, не оборудованных теплосчетчиками, Гкал;

$Q_{ГВС}$ - количество тепловой энергии, потребленной на горячее водоснабжение в расчетном периоде потребителями ЗАКАЗЧИКА, не оборудованных теплосчетчиками или водосчетчиками, Гкал.

При определении количества тепловой энергии, потребленной на отопление, вентиляцию, горячее водоснабжение в расчетном периоде потребителями ЗАКАЗЧИКА, не оборудованных теплосчетчиками или водосчетчиками, учитываются текущие изменения согласно ведомостям потребителей, попадающих в зону отключений, предоставляемых ежемесячно Исполнителем.

2.1.1. Количество тепловой энергии, потребленной на горячее водоснабжение в расчетном периоде потребителями Заказчика, определяется по формуле:

$$Q_{ГВС} = Q_{НАС} + Q_{ПРОЧ}, \text{ Гкал} \quad (3)$$

где:

2.1.1.1. $Q_{НАС} = Q_{НАС}^{ПУ} + Q_{НАС}^{НОРМ}$ - количество тепловой энергии, потребленной на горячее водоснабжение в расчетном периоде потребителями в жилых домах, Гкал:

- при наличии общедомового водосчетчика горячей воды:

$$Q_{НАС}^{ПУ} = V_{ПУ}^{ОБЩ} \cdot k_{ПОДОГРЕВ}, \quad (4)$$

где:

$k_{ПОДОГРЕВ}$ - удельный расход тепловой энергии, необходимый для нагрева 1 м³ холодной воды до температуры, установленной в соответствии с нормативными правовыми актами.

Изменение значения $k_{ПОДОГРЕВ}$ не требует внесения изменения в договор. Значение $k_{ПОДОГРЕВ}$ доводится до Исполнителя Заказчиком письмом.

Величина $k_{\text{ПОДОГРЕВ}}$:

Для абонентов в жилых домах в г.Бийск, имеющих открытую схему горячего водоснабжения, определяется на уровне заложенных в установленный тариф на горячую воду в открытой системе водоснабжения (теплоснабжения) (в 2016г. $k_{\text{ПОДОГРЕВ}} = 0,058 \text{ Гкал/м}^3$).

$V_{\text{ПУ}}^{\text{ОБЩ}}$ - потребление горячей воды за расчетный период, определенное по показаниям водосчетчиков горячей воды потребителей в жилых домах;

- при отсутствии общедомовых теплосчетчиков и водосчетчиков горячего водоснабжения, расход тепловой энергии на подогрев горячей воды определяется по установленным нормативам потребления;

- для абонентов в жилых домах, за исключением абонентов в нежилых помещениях жилых домов, имеющих открытую систему горячего водоснабжения или с собственным подогревом горячей воды в г. Бийск:

$$Q_{\text{НАС}}^{\text{НОРМ}} = (N_{\text{звс}} \cdot n + V_{\text{ПУ}}^{\text{НАС}} + N_{\text{звс}}^{\text{ОДН}} \cdot S^{\text{ои}} \cdot \frac{S^{\text{жил}}}{S}) \cdot k_{\text{ПОДОГРЕВ}} \quad (5)$$

где

$N_{\text{звс}}$ - установленный норматив потребления коммунальной услуги по горячему водоснабжению в жилых помещениях, м³/(чел·месяц);

n - фактическое количество проживающих (зарегистрированных) в квартирах без индивидуальных приборов учета ГВС, чел;

$V_{\text{ПУ}}^{\text{НАС}}$ - расход горячей воды, определенный по показаниям индивидуальных водосчетчиков;

$N_{\text{звс}}^{\text{ОДН}}$ - установленный норматив потребления коммунальной услуги по горячему водоснабжению на общедомовые нужды, м³/м² общей площади помещений, входящих в состав общего имущества в многоквартирном доме;

$S^{\text{ои}}$ - общая площадь помещений, входящих в состав общего имущества в многоквартирном доме, используемая для целей расчета размера платы за коммунальную услугу по горячему водоснабжению, м²;

$S^{\text{жил}}$ - общая площадь жилых помещений в многоквартирном доме, м²;

S - общая площадь жилых и нежилых помещений в многоквартирном доме, м².

- для нежилых помещений абонентов, находящихся в многоквартирном доме и имеющих открытую систему горячего водоснабжения или с собственным подогревом горячей воды в г.Бийск по формуле (6).

$$Q_{\text{НЕЖИЛ}}^{\text{РАСЧ}} = 0,416 \cdot q_{\text{ГВС}} \cdot T_{\text{ГВС}} \cdot k_{\text{ХВ}} + (N_{\text{звс}}^{\text{ОДН}} \cdot S^{\text{ои}} \cdot \frac{S^{\text{нежил}}}{S}) \cdot k_{\text{ПОДОГРЕВ}} \quad (6)$$

где:

$q_{\text{ГВС}}$ - договорная максимальная тепловая нагрузка горячего водоснабжения, Гкал/ч, согласно приложению №2 («Перечень потребителей с указанием тепловых нагрузок») к договору;

$T_{\text{звс}}$ - фактическое число часов использования нагрузки горячего водоснабжения в расчетном периоде;

$k_{\text{ХВ}} = \frac{t_{\text{звс}} - t_{\text{ХВ}}}{t_{\text{звс}} - 5}$ - поправка на температуру исходной (подогреваемой) воды в неотапительный период;

Температура потребляемой горячей воды принимается равной $t_{\text{звс}} = 60^\circ\text{C}$. Температура холодной воды принимается равной $t_{\text{ХВ}} = 5^\circ\text{C}$ - в отопительный период, $t_{\text{ХВ}} = 15^\circ\text{C}$ - в межотопительный период.

$S^{\text{нежил}}$ - общая площадь нежилых помещений в многоквартирном доме, м².

– при установке коммерческого общедомового теплосчетчика на горячее водоснабжение, тепловая энергия на нужды горячего водоснабжения определяется по показаниям теплосчетчика $Q_{НАС}^{ПУ}$, с учетом потерь тепловой энергии в сетях потребителей от места установки теплосчетчика до границы разграничения $Q_{ПОТ}^{ПУ}$, Гкал (для исполнителей коммунальных услуг и собственников нежилых помещений $Q_{ПОТ}^{ПУ}$ учитываются только при наличии согласованного потребителем расчета потерь).

2.1.1.2. $Q_{ПРОЧ} = Q_{ПРОЧ}^{ПУ} + Q_{ПРОЧ}^{РАСЧ}$ - количество тепловой энергии, потребленной на горячее водоснабжение в расчетном периоде прочими потребителями, Гкал.
где:

$Q_{ПРОЧ}^{ПУ}$ - количество тепловой энергии, потребленной потребителями Заказчика на нужды горячего водоснабжения, определенное по показаниям теплосчетчика, за расчетный период, с учетом потерь тепловой энергии в сетях потребителя от места установки теплосчетчика до границы разграничения, $Q_{ПОТ}^{ПУ}$ Гкал.

- при наличии коммерческого водосчетчика горячей воды расход тепловой энергии на горячее водоснабжение определяется по формуле:

$$Q_{ПРОЧ}^{ПУ} = V_{ПУ} \cdot k_{ПОДОГРЕВ}, \text{ Гкал} \quad (7)$$

где:

$V_{ПУ}$ - расход горячей воды, определенный по показаниям водосчетчика, м³;

Величина $k_{ПОДОГРЕВ}$:

- для прочих абонентов г. Бийск, имеющих открытую схему горячего водоснабжения, с собственным подогревом горячей воды определяется на уровне заложенных в установленный тариф на горячую воду в открытой системе водоснабжения (теплоснабжения) (в 2016г.

$k_{ПОДОГРЕВ} = 0,058 \text{ Гкал/м}^3$).

$Q_{ПРОЧ}^{РАСЧ}$ - количество тепловой энергии, потребленной потребителями Заказчика на нужды горячего водоснабжения, определенное расчетным путем, за расчетный период, Гкал.

$$Q_{ПРОЧ}^{РАСЧ} = 0,416 \cdot q_{ГВС} \cdot T_{звс} \cdot k_{хв} \quad (8)$$

где:

$q_{ГВС}$ - договорная максимальная тепловая нагрузка горячего водоснабжения, Гкал/ч, согласно приложению №2 («Перечень потребителей с указанием величины нагрузки») к договору;

$T_{звс}$ - фактическое число часов использования нагрузки горячего водоснабжения в расчетном периоде;

$k_{хв} = \frac{t_{зв} - t_{хв}}{t_{зв} - 5}$ - поправка на температуру исходной (подогреваемой) воды в неотапительный период;

2.1.2. Количество тепловой энергии, потребленной на отопление и вентиляцию в расчетном периоде потребителями Заказчика, определяется по формуле:

$$Q_{ОТ} + Q_{В} = Q_{ОТ}^{ПУ} + K Q_{НАС}^{НОРМ} + Q_{ОТ,ВЕНТ}^{БП}, \text{ Гкал} \quad (9)$$

2.1.2.1. В случае наличия у абонента коммерческого теплосчетчика на отопление и вентиляцию, расход тепловой энергии на отопление и вентиляцию определяется по показаниям данных теплосчетчиков $Q_{ОТ}^{ПУ}$, с учетом потерь тепловой энергии в сетях потребителей от места установки теплосчетчика до границы разграничения $Q_{ПОТ}^{ПУ}$, Гкал.

2.1.2.2. Количество тепловой энергии, потребленной на отопление в расчетном периоде потребителями Заказчика, не оборудованных теплосчетчиками, определяется расчетным методом:

- для абонентов в жилых домах потребление тепловой энергии на отопление определяется по формуле (10) в период с января по декабрь:

- в многоквартирных домах (МКД), включая нежилые помещения в жилых домах, - по установленным нормативам потребления коммунальной услуги по отоплению в жилых помещениях
- в индивидуальных жилых домах (ижд) - по установленному нормативу потребления коммунальной услуги по отоплению в жилых помещениях

$$Q_{НАС}^{НОРМ} = N_{отопл} \cdot S, \text{ Гкал} \quad (10)$$

где:

$N_{отопл}$ - установленный норматив потребления коммунальной услуги по отоплению в жилых помещениях, Гкал/м²;

S - общая площадь жилых и нежилых помещений жилого дома, м².

K - корректирующий коэффициент к начислению по нормативам потребления отопления, принимаемый по таблице №1.

Таблица №1 "Корректирующие коэффициенты к начислениям по нормативам потребления отопления".

Расчетный период	Температура наружного воздуха*, г.Бийск °С	Доля годового потребления на отопление в расчетном периоде для г.Бийск, К
январь	-16,6	2,350
февраль	-14,8	2,019
март	-7,5	1,766
апрель	3,8	1,007
май	12,3	0,000
июнь		0,000
июль		0,000
август		0,000
сентябрь	10,9	0,000
октябрь	3,4	1,066
ноябрь	-6,4	1,641
декабрь	-13,5	2,151
	-7,6	12,000

* значения температуры наружного воздуха приведены справочно.

Количество тепловой энергии, потребленной потребителями в жилых домах на отопление в расчетном периоде, не оборудованных теплосчетчиками, при расчете за декабрь или за последний расчетный период, предшествовавший изменению тарифа на тепловую энергию (в зависимости от того, что наступит раньше), определяется с учетом величины корректировок, приводящих к равенству суммы значений $Q_{НАС}^{НОРМ}$ и суммы значений $K Q_{НАС}^{НОРМ}$ за календарный год или период действия тарифа:

$$\Sigma Q_{НАС}^{НОРМ} = \Sigma K Q_{НАС}^{НОРМ}$$

- для прочих потребителей, потребление тепловой энергии на отопление и вентиляцию в расчетном периоде определяется по формулам (11) и (12):

$$Q_{ОТ}^{БП} = q_{от} \cdot \frac{t_{вн} - t_{нв.ф}}{t_{вн} - t_{нв.р}} \cdot T_{от} \quad (11)$$

$$Q_{ВЕНТ}^{БП} = q_{вент} \cdot \frac{t_{вн} - t_{нв.ф}}{t_{вн} - t_{нв.р}} \cdot T_{вент} \quad (12)$$

с учетом потерь в сетях и системах теплоснабжения абонента, $Q_{ном.слс}^{БП}$, потребление на отопление и вентиляцию определяется по формуле (13):

$$Q_{ОТ,ВЕНТ}^{БП} = Q_{ОТ}^{БП} + Q_{ВЕНТ}^{БП} + Q_{ном.слс}^{БП} \quad (13)$$

$q_{от} > q_{вент}$ - договорная максимальная расчетная тепловая нагрузка на отопление и вентиляцию, Гкал/ч, согласно приложению №2 («Перечень потребителей с указанием величины нагрузки») к договору;

$T_{от} > T_{вент}$ - число часов использования нагрузки отопления и вентиляции бесприборным потребителем за расчетный период, ч.

$t_{вн}$ - температура воздуха внутри отапливаемого помещения, °С (в соответствии с СНиП и Санитарными правилами и нормами);

$t_{н.а.ф.}$ - средняя за расчетный период фактическая температура наружного воздуха за расчетный период, °С, принимается по данным метеостанции М-II Бийск-Зональная Алтайского края для определения потребления тепловой энергии на отопление объектами в г.Бийск;

$t_{н.в.р.} = -35^{\circ}\text{C}$

-расчетная температура наружного воздуха для проектирования системы отопления.

Дополнительно к начислениям на отопление и вентиляцию, абоненту, за исключением систем теплоснабжения абонентов (в том числе и владельцев нежилых помещений) в жилых домах, предъявляются потери тепловой энергии через изоляцию по его теплотрассе до границы разграничения, а также утечки ХОВ и потери тепловой энергии со всеми видами утечки, определенные в соответствии с п.2.3.

Установленные сверхнормативные потери потребителям предъявляются по актам, составленным в связи с обнаружением данных потерь.

2.1.3. Потери тепловой энергии в сетях и системах Потребителей:

Объем потерь тепловой энергии, химически очищенной воды или горячей воды в тепловых сетях и системах теплоснабжения потребителей определяется в соответствии с условиями договоров на подачу и потребление тепловой энергии и горячей воды, заключенных между Заказчиком и Потребителями.

$$\sum Q_{ПOT}^{Т/Э} = \sum Q_{ИЗОЛ} + \sum Q_{УТ} \quad (14)$$

где: $\sum Q_{ИЗОЛ}$, $\sum Q_{УТ}$ - соответственно, суммарные величины потерь тепловой энергии через изоляцию и с утечками.

2.1.4. При нарушении режима подачи Потребителям тепловой энергии и горячей воды, качества теплоносителя объем теплоснабжения и водопотребления Потребителей определяется в соответствии с действующим законодательством и/или условиями договоров подачи и потребления тепловой энергии и горячей воды, заключенных между Потребителями и Заказчиком.

2.1.5. Объем теплоснабжения и водопотребления Потребителей определяется за фактическое время потребления, корректируется в соответствии с действующим законодательством и/или условиями договоров подачи и потребления тепловой энергии и горячей воды, заключенных между Потребителем и Заказчиком.

2.1.6. Технологические потери тепловой энергии при передаче по сетям Теплосетевой организации тепловой энергии, отпущенной потребителям Заказчика за расчетный период, $Q_{т.п}$ определяются как потери тепловой энергии через изоляцию трубопроводов и с потерями (затратами) теплоносителя.

При выходе из строя системы учета тепловой энергии, теплоносителя в точке передачи тепловой энергии в тепловые сети Теплосетевой организации (точка учета 2) в соответствии с расчетом нормативных потерь тепла и теплоносителя, произведенным Теплосетевой организацией в сетях от границы разграничения с Исполнителем до границ разграничения с потребителями Заказчика, $Q_{т.п}$ принимаются равными:

-в отопительный период 834,174 Гкал/мес. (потери теплоносителя 738,279 м³/мес.);

-в межотопительный период 546,020 Гкал/мес. (потери теплоносителя 572,665 м³/мес.).

2.1.7. Баланс химически очищенной воды (ХОВ).

Потери теплоносителя (ХОВ) трубопроводами тепловой сети Исполнителя, Теплосетевой организации и участков тепловой сети абонентов, а также их системами теплоснабжения, за расчетный период в системе теплоснабжения могут быть представлены формулой (15) (потери ХОВ в сетях теплоисточников, в размере нормативных и установленных сверхнормативных должны быть исключены из объема отпущенного теплоносителя в сети Исполнителя),

$$V_{ут} = V_{ут.расч.} + V_m + V_{ут.факт.уст} + V_{ут.факт.неуст} \quad (15)$$

где:

$V_{ут.расч.}$ - расчетные потери ХОВ, м³;

V_m - потери ХОВ технологические, м³;

$V_{ут.факт.уст}$ - прочие заактивированные фактические утечки ХОВ, м³;

$V_{ут.факт.неуст}$ - прочие незаактивированные фактические потери ХОВ, м³.

Суммарные фактические неустановленные утечки ХОВ в сетях Исполнителя, определяются из водного баланса системы теплоснабжения:

$$\sum V_{ут.факт.неуст} = V_{отп.} - \sum V_{пу} - \sum V_{ут.расч.} - \sum V_m - \sum V_{ут.факт.уст} - \sum V_{ГВС}^{OB} - \sum V_{ТСО} \quad (16)$$

где:

$V_{отп.}$ - общее количество ХОВ, невозвращенной на источник теплоснабжения за расчетный период, м³ (отпуск ХОВ воды от источников теплоснабжения);

$\sum V_{пу}$ - общее количество израсходованной ХОВ, измеренное и учтенное на узлах учета, м³

$\sum V_{ГВС}^{OB}$ - суммарное потребление ХОВ на открытый водоразбор ГВС, выбор способа расчета объема потребления химически очищенной воды на открытый водоразбор ГВС зависит от типа водоразбора (санкционированный/несанкционированный).

$\sum V_{ТСО}$ - объем потерь химически очищенной воды в тепловых сетях и оборудовании теплосетевых организаций, оказывающих услуги Заказчику по передаче тепловой энергии от границ разграничения с Исполнителем до Потребителей, определяется в соответствии с условиями договоров покупки тепловой энергии, теплоносителя в целях компенсации потерь при оказании услуг по передаче тепловой энергии.

Расчет объема потребленной химически очищенной воды и тепловой энергии на санкционированный открытый водоразбор производится в соответствии с п. 2.1.1. и 2.1.2 в зависимости от типа потребителя (жилье/прочие) и наличия установленных теплосчетчиков или водосчетчиков.

Расчет объема потребленной химически очищенной воды и тепловой энергии на несанкционированный открытый водоразбор производится из договорной максимальной тепловой нагрузки горячего водоснабжения для прочих потребителей или на основании актов подписанных ответственным представителем потребителя, фиксирующих объем потребления химически очищенной воды и тепловой энергии за расчетный период, для потребителей в жилых домах.

2.2. Теплоснабжение на собственные нужды Заказчика при выходе из строя приборов узла учета (Q_p) за период выхода из строя/отсутствия прибора учета осуществляется путем перерасчета базового показателя по изменению температуры наружного воздуха.

2.2.1. При выходе из строя приборов узла учета не более чем на 15 суток в качестве базового показателя принимается среднечасовое количество тепловой энергии, определенное на основании показаний вышедшего из строя прибора, за время штатной работы в течение последних пяти суток, предшествующие выходу из строя приборов учёта.

$$Q_b = Q_{ф} / T_{шт}, \text{ Гкал / час}$$

где:

$Q_{ф}$ - рассчитанное теплосчётчиком количество тепловой энергии при условии работы в штатном режиме в течение последних пяти суток, Гкал;

$T_{шт}$ – время штатной работы прибора в течение пяти суток, принимается 120 часов.

Количество тепловой энергии на период выхода из строя приборов учёта (Q_p) определяется по формуле:

$$Q_p = Q_b * (t_{вн} - t_{фнв}) / (t_{вн} - t_{штвн}) * T_{нр}$$

где:

$t_{вн}$ - температура воздуха внутри помещений, принимается 18 0 С;

$t_{фнв}$ - фактическая средняя температура наружного воздуха за период неисправности прибора учёта, 0 С;

$t_{штвн}$ - фактическая средняя температура наружного воздуха за последние пять суток, 0 С;

$T_{нр}$ – количество часов неработоспособности прибора учёта, час.

Расход теплоносителя за весь период неработоспособности прибора принимается по среднечасовому значению за последние 5 суток, предшествующие выходу из строя прибора учёта.

В случае отсутствия приборов учёта в начале отопительного сезона на срок до 15 суток в качестве базового показателя принимается среднечасовое количество тепловой энергии, определенное на основании показаний прибора за время штатной работы в течение последующих пяти суток после ввода в эксплуатацию приборов учёта. Расход теплоносителя за весь период неработоспособности прибора принимается по среднечасовому значению за последующие 5 суток после ввода в эксплуатацию приборов учёта.

2.2.2. При выходе из строя приборов узла учета на срок более 15 суток и/или отсутствия показаний приборов узла учета в качестве базового показателя принимается среднечасовое количество тепловой энергии за аналогичный отчётный период прошлого года, определенное на основании данных прибора учёта при условии его штатной работы.

$$Q_b = Q_{пп} / T_{пп}, \text{ Гкал / час}$$

где:

$Q_{пп}$ - рассчитанное теплосчётчиком количество тепловой энергии за аналогичный отчётный период прошлого года, Гкал;

$T_{пп}$ – число часов в аналогичном отчётном периоде прошлого года, час.

Количество тепловой энергии на период выхода из строя/отсутствия приборов учёта (Q_p) определяется по формуле:

$$Q_p = Q_b * (t_{вн} - t_{фнв}) / (t_{вн} - t_{пнв}) * T_{нераб}$$

где:

$t_{вн}$ - температура воздуха внутри помещений, принимается 18 0 С;

$t_{фнв}$ - фактическая средняя температура наружного воздуха за период неисправности / отсутствия прибора учёта, 0 С;

$t_{пнв}$ - фактическая средняя температура наружного воздуха в аналогичном отчётном периоде прошлого года, 0 С;

$T_{нераб}$ – количество часов неработоспособности / отсутствия прибора учёта, час.

Расход теплоносителя за весь период неработоспособности прибора принимается по среднечасовому значению за последние 5 суток, предшествующие выходу из строя прибора учёта.

2.2.3. В случае:

- длительной (более 30 суток) неисправности приборов учёта;

- отсутствия данных прибора учёта при условии его штатной работы за аналогичный отчётный период прошлого года;

- отсутствия приборов учёта в начале отопительного сезона на срок более 15 суток в качестве базового показателя принимается значение тепловой нагрузки в соответствии с приложением № 2 к договору оказания услуг по передаче тепловой энергии, заключенному между Продавцом и Покупателем.

Количество тепловой энергии в этом случае (Q_p) определяется по формуле:

$$Q_p = Q_b * (t_{вн} - t_{фнв}) / (t_{вн} - t_{рнв}) * T_{нераб} + Q_{пот}$$

где:

$t_{вн}$ - температура воздуха внутри помещений, принимается 18 0 С;

$t_{фнв}$ - фактическая средняя температура наружного воздуха за период неисправности / отсутствия прибора учёта, 0 С;

$t_{рнв}$ – расчётная температура наружного воздуха для проектирования систем отопления, принимается -38 0 С;

$T_{нераб}$ – количество часов неработоспособности / отсутствия прибора учёта, час.

$Q_{пот}$ - нормативные потери тепловой энергии в магистрали Покупателя.

Расход теплоносителя за весь период принимается по среднечасовому значению аналогичного отчетного периода прошлого года.

3. Количество тепловой энергии, отпущенное из тепловых сетей Исполнителя в точках передачи тепловой энергии, в случае выхода из строя приборов системы учета или ее отсутствия, по настоящему договору за расчетный период определяется Заказчиком и передается Исполнителю до 08 числа текущего месяца для определения объема оказанных услуг по передаче тепловой энергии. Сведения подаются с расшифровкой объемов теплопотребления по каждому Потребителю.

Заказчик

Исполнительный директор
по управлению АО «Бийскэнерго»

В. М. Мамарев

Согласовано

Теплосетевой организации
Генеральный директор
АО «Бийскэнерго-Транзит»

В. А. Яглов



Исполнитель

Временно исполняющий обязанности
генерального директора

АО «Физкультура Алтай»
А. В. Дочилов



ПРОШУРОВАНО

ПРОНУМЕРОВАНО И

СКРЕПЛЕНО ПЕЧАТЬЮ И

Б.3

Штамп

Руководитель ГР

